京城日報
夕刊　十一月六日（木）
發行所　京城府太平通一丁目　合資會社京城日報社

時計完全修理　京城本町　村木時計店修理部

補充案解決近づき既定經費節減が至難

藏、海兩省間の開き依然二千四百萬圓あり

豫算閣議多少遲延か

【東京電話】海軍補充計畫並に一般豫算査定案の復活要求については目下海軍、大藏兩省間にて政治、事務兩方面から鋭意折衝中であるが政府部內の意嚮を綜合するに補充計畫に關しては大體六日中に纏まる模樣であるが、既定經費の節減については大藏、海軍の開きが未だ二千四百萬圓程度もあるのでこれについては相當時日を要すべく、隨つて七日の閣議までには到底間に合はぬため豫算閣議は多少遲れるだらうといふに一致して居る

首相、藏相間に最後的方針內定

補充計畫＝三億七千萬圓　減稅＝一億三千五百萬圓

【東京電話】井上藏相は五日午後三時半首相官邸に濱口首相を訪ひ海軍補充計畫第二次案につき安保海相と交涉の顛末を報告し、五億八百萬圓の保留財源振り當てにつき最後的方針を協議した結果

一、補充計畫は三億七千餘萬圓

一、減稅は約一億三千五百萬圓

とするに內定したもの ゝ如くである

井上藏相頻に奔走

會議半に內陸兩相訪問

◇―窮狀を述べて諒解を求む

【東京電話】大藏省豫算會議は五日午後一時より午前に引續き藏相官邸に開會井上藏相、小川、河田兩次官以下各關係官出席、先づ內務省復活要求に關する再査定に入つたが復活要求中金額においても問題の性質より見ても陸、海兩省に次ぐ困難なる重要項目あるため藏相は午後二時會議半に安達內相を官邸に訪問、財政の窮狀を述べて諒解を求め震災復興債利子補給、救護法實施に關係費所謂救護所開設費等も削除することに決定、藏相は官邸に歸り次ぎに陸軍復活要求千四百萬圓に關する再査定を行つた上午後五時半阿部陸相代理を訪問、安保海相になしたると同樣財政の現況を述べて削減案容認を懇請、一時間半に亘る說服をなし午後七時より內務、陸軍、司法各省の復活要求に對する審議を行ひ午後十二時近く散會した

救護法だけは何としても要求

失業救濟は追加豫算で大體大藏案を承認

安達內相語る

【東京電話】安達內相は五日午後九時二十分東京發西下したが氏は語る

井上藏相と會見して色々說明も聞いたが、明年度豫算は大體に大藏省案に從ふより仕方がない但し救護法だけは何んとしても復活承認を求めるつもりだ、失業救濟事業問題と一括して追加豫算で考慮する其他餘剩金の使途即ち海軍の補充計畫と減稅に就ては目下大藏、海軍兩當局で折角交渉中であるがこの問題は當然閣議に解決するものと考へるロックフエラー財團からの寄附は喜んでこれを受ける事として皇道調査會を作つて具體案を研究する事になつてゐる、米價問題の解決方法として農家が米を貯藏する事はこの際必要と思ふから町田農相と協議し知事から勸告させてはどうかと考へてゐる、地租の租稅延納等につきても今日の狀勢から見てなるべく寛大にしやうと思ふ

田澤氏の御進講を御聽取遊ばさる

『青年團に就て』―お茶の御會に於て

【東京電話】天皇陛下には曩に各國男女青年團を御引見遊ばされたが六日午後二時より宮中御學問所にお茶の會を催させられ日本青年館理事田澤義鋪氏の『青年團に就て』の題下に日本青年團の沿革經過に現狀に關する御進講を一時間に亘つて御聽取遊ばされた

◇―奉天側武官、大演習陪觀に東上（左より一隊を案內役の栗山少佐、陶尚銘、穆大佐、劉大佐、王瑞華中將、宋隊長、曹大佐の諸氏）

英國經濟使節拜謁仰付らる

【東京電話】目下來朝中の英國經濟使節團トムソン團長以下六名は六日午前十時半宮中に參內鳳凰の間にて、天皇陛下に拜謁仰付けられ來朝の御挨拶を言上、天顏麗に御機嫌を奉伺して十二時退下した

シャム皇兄殿下御離鮮遊ばさる

慶南名產を獻上

【釜山特電】御滯鮮中であつたシヤム皇族カムペンペット殿下には五日夜谷慶南知事、宮崎府尹其他官民多數の御出迎へのうちに釜山棧橋驛に五日午後七時御到着、直ちに聯絡船に御乘船遊ばされ知事以下に御謁見を賜はり道より慶尚南道名產の螺鈿漆器、釜山府より陶器一組を獻上したるに非常に御喜びあらせられ御嘉納になり、御機嫌麗はしく、御出發遊ばされた

第三師團長後任川島氏に決定

親補傳達式は多分七日中

【東京電話】坂部第三師團長逝去に伴ふ異動左の通り決定、六日中に內奏の上正式に決定し、多分七日中に親補職傳達式行はれる模樣である

補第三師團長　第十九師團長　陸軍中將　川島義之

補第十九師團長　騎兵監　同　森連

阿部陸相代理定期敍勳

【東京電話】天皇陛下には六日午後一時半宮中鳳凰の間にて阿部陸相代理に對し、左の如く定期敍勳の御親授式を行はせられた

陸軍中將　從四位勳二等　阿部信行

敍勳一等授瑞寶章

大藏省査定其儘を容認出來ぬ

併し一應は考慮する

阿部陸相代理の肚

【東京電話】五日午後井上藏相は安達內相を訪問後更に官邸に濱口首相を訪ひ、前夜安保海相との會見顛末を報告し今後の對策を密議した後、午後五時二十分官邸に阿部陸相代理を訪問して豫算編成難の事情を述べ陸軍側も何等か適當の方法なきやにつき懇談したが、阿部陸相代理は陸軍側の立場を說明し大藏省の査定をそのまゝ受容れる事は事實上不可能であるが更に一應考慮する旨を答へたが井上藏相はしきりに閣僚間を奔走諒解に努めて居る

町田農相に諒解を求む

【東京電話】井上藏相は六日午前

永井次官着奉

十二日發京城へ

【奉天六日發電】永井外務次官は九日晚奉天着、十日張學良氏と會見、十二日離奉京城に向ふ豫定であるが、學良氏が天津にゆく準備をしてゐるので豫定變更されるやもしれず總領事館は次官到着の上でなければ日程は作れぬといつてゐる

◇…兩書記官京城通過東上　駐日米國大使館一等書記官チヤールス・ヘンリー氏と同ベルギー大使館一等書記官ジョセフ・バーリア氏は六日午前九時四十分奉天より京城通過東上（寫眞右ヘンリー氏左バーリア氏）

劃一主義を打破し中等教育を改善

年內に府令として公布

明春新學期から實施

學務局ではかねて中等教育の改善を計畫し、從來の效果少き劃一主義を廢し、實際社會の狀勢に順應すべき自由主義を加味し、實際的の效果を擧ぐる方針の下に中等學校規程改正案を練り、すでに審議會の審議を終へたので年內には府令として改正案を公布明春四月の新學期より實施の運びとなつた今回の規則改正は文部省の中等教育改善方針と呼應するもので、中學校および高等普通學校には實業科を置き實業學校には公民科を夫々新設するものであるが、規定改正の結果各學校は學則の制定に自由の範圍を擴張せられ、學校毎にその地方の特色その他によつて各々特色ある教育を授け得ることとなり、實際教育の理想に近づき、朝鮮中等教育界の一大改革とならう、なほ上級學校への入學については去る九月武部學務局長東上の際文部當局と諒解をとげ何等支障はない

殘された京畿道の視學官近く任命

第一回視學官會議は遲くも來月上中旬迄に開催

本府學務局の視學機關の充實計畫に伴ふ各道視學官は、過般京畿道だけを殘して、十二道それぞれ任命され、このうちには、內地々方視學官および中等學校長中の逸足四名を移入して新味を加へたが、殘されてゐる京畿道も目下學務局にて人選を急ぎつゝあり、遲くとも來る廿日頃までに任命を見ることとになつてゐるが、學務局では、その任命發表後十三道視學官を本府に招集して、第一回の視學官會議を開く豫定で、その時機は十二月上、中旬頃と見られてゐるが、その機會に武部學務局長より視學機關充實の意義、視學官の職務等に關して重要なる指示訓示を行ひかつ學務局の教育行政に關する新方針を吹き込むことになつてゐる

二輛の裝甲車に守られ學良氏近く來平

蔣氏との會見終了迄約二週間滯在の豫定

【北平五日發電】衛戍司令部の消息によれば張學良氏は十日までに來平するに決した、平漢平綏線に出動中なりし裝甲車二輛は一行の警備車たるべく、本日奉天に向つた、氏は蔣氏との會見を終るまで約二週間滯在の豫定である

歷史的會見地は北平

【北平五日發電】蔣、張兩氏の歷史的會見地は北平說有力となつて來た、時期については第四次執監會議の前後との兩論あるも、結局後となつて十五日頃とならう張學良氏の來平は略一週間以內とされ國務院の手入れ、市內各衙門の塗替を急いでゐる

停頓の日支交涉愈よ力瘤を入れる

重光代理公使專ら鞅掌

南京にも公使館事務所設置

【上海五日發電】條約問題法權問題その他懸案に關する日支交涉は支那內亂のため事實上停頓狀態にあつたが、內亂も終熄しロンドン條約問題も終りを告げたこの際に、幣原外相は對支交涉にいよいよ本腰を入れることゝなり、一方過般の人事異動で重光總領事を半永久的代理公使に任命し、その陣容を整へたが今回南京にも公使館事務所を設置することゝなつてすでにその工事に着手し、目下工事を急いでゐるが今後は重光代理公使は上海と南京に半々に滯在して懸案交涉の進捗を圖る筈である

再々來るので別に感想はない

教化事業の趣旨徹底が今回の目的

【松井茂博士談】

前朝鮮總督府警官講習所長、松井茂博士は七、八兩日京城府會議室において開催される全鮮教化事業關係者懇談會に出席のため午前七時京城驛着列車で入城、今村內務、武部學務兩局長をはじめ社會事業關係者多數の出迎へをうけて朝鮮ホテルに投宿、旅の疲れも見せず午前十一時より警官講習所において約一時間半にわたつて講演をなし、午後は更に消防署にて署員一同に講演をなした。同氏は懇談會終了後、明日入城する本多前獨逸大使とともに平壤、大邱、釜山にて社會教化講演を行ふはず、氏は語る

今回來鮮したのは兼ての懸案だつた私の關係して居る中央教化團體聯合會の趣旨を朝鮮にも徹底させるため、會長山川健次郎男と同會理事になつて居られる齋藤總督との間に交涉がまとまり、朝鮮に於る教化事業の代表的關係者と會して所信を披瀝し共に協力して進みたいといふ使命を帶びて來たので會長山川男は都合により京城から直ちに引返すが、私と本多氏は平壤、大邱、釜山で講演を行ひ、教化事業の趣旨を徹底させたいと思ひます、京城には永らく居り、昨年も來たので別に感想とてはありません（寫眞は右より松井博士と出迎への今村內務、武部學務兩局長）

閻錫山氏下野通電發表

五臺山に引籠る

【北平六日發電】閻錫山氏は五日附下野通電を發し、五臺山に引籠つた

漢江沿岸の防水堤略々完成

引續き第二期工事着手

府の水害恐怖除去

かねて總督府內務局土木出張所において工事費約一千萬圓の豫算のもとに直營施行の漢江沿岸の防水築堤工事中にある新龍山及永登浦方面の築堤工事は大體竣工の域に達したので今回同局では引續き二ケ年間の繼續工事として龍山山手町より岩根町、麻浦を經て東幕に達する江岸一帶の防水築堤工事を近く着手することになつた、工事竣工の上は漢江の流水に沿ふてゐる京城府の江岸區域は完全に水害の脅威から脫出することが出來るわけである

山川健次郎男釜山上陸北行

年來の望みが叶ひ漸く朝鮮が見られた

【釜山特電】樞密院顧問官山川健次郎男は既報の如く五日夜入港の連絡船にて釜山上陸、鐵道ホテルへ一泊六日朝九時發列車にて京城へ向つたがホテルにて語る

年來の望みが叶つて一度行つて見たいと思つてゐた朝鮮へこの度になつて漸く來ることが出來た年よりになるとどうも旅行が臆劫になつていかぬ朝鮮といへば非常に遠く離れてをる樣に聞へるが東京から鹿兒島まで旅行するよりも早いことを思へば實に隔世の感がある社會事業關係の懇談會はすでに度々內地においては開催されて居るが朝鮮では今回が始めてである、豫定では十月は初めに朝鮮へ來るはずであつたがロンドン條約のごたごたがあつたり、健康がすぐれなかつたため遲れてしまつた、久振りに總督にも京城でお目に掛れるが會議が終り次第東京に歸らねばならぬから忙しい

調味のかなめ　金扇味淋　攝津酒造株式會社　大阪住吉

大演習陪觀の奉天派一行

五日奉天發

【奉天五日發電】大演習陪觀の王瑞華、陶尚銘氏一行三十名は栗山顧問に連れられ本日午後三時奉天發列車で朝鮮經由東京に向つた

神宮參拜（五日）總數六五八人▲內譯內地人三七四人▲朝鮮人二八〇人▲支那人四人▲團體京城修養團六〇人▲京畿道崇仁公立普通學校二三人▲前年度三九〇人

會

齋藤總督山川男一行招待　は七日午後六時より倭城臺官邸に山川健次郎男、山川尚博士、松井茂博士、本多熊太郎氏、古谷敬二氏等全鮮教化事業關係者懇談會出席の爲入城の諸氏を招待晚餐會を催すが兒玉政務總監、各局部長、渡邊知事、關水府尹、上內、神尾、李各課長等も陪席すると

齋藤總督海老名氏夫妻招待　齋藤總督は八日午後零時半より官邸に目下入城中の海老名彈正氏夫妻丹羽淸次郎氏、遠藤作衛氏、松本正寬氏各夫妻を招待午餐會を開くが總督夫妻の外、兒玉政務總監夫妻も出席すると

兒玉總監山川男等を招待　兒玉總監は八日午後六時半官邸に教化事業懇談會出席の山川健次郎男始め山川尚、松井茂兩博士本多熊太郎、古谷敬二諸氏の外今村內務、武部學務、森岡警務各局長渡邊山林部長、神尾學務、上內社會兩課長等十四名を招待晚餐會を開く

圖書館講演會　六日より十二日まで向ふ一週間全國一齊の圖書館週間を好機とし、今回京城府では圖書館事業の理解並びにその利用宣傳の目的を以て來る十日（月）午後三時より京城帝大附屬圖書館司書官吉村定吉氏及京城師範學校長渡邊信治氏を招聘し、長谷川町府社會館にて左記演題に依り圖書館講演會を開催することになつた

▲圖書館の利用　渡邊信治氏

▲本の讀ませ方實際　吉村定吉氏

因みに聽講無料で多數來聽を希望してゐる

講道館秋季大會　九日午前十時より同館道場において秋季柔道大會紅白勝負を擧行

專門學校體育聯盟籠球大會　九日（午前九時半）十日（午後三時）兩日京城運動場にて擧行

朝鮮建築會主催住宅見學團　は都合により八日午後一時三十分奬忠壇電車線頭四軒町停留所に集合に變更

本派本願寺報恩講　龍山元町三丁目、本願寺において六日より九日まで午前七時、午後一時、午後六時の三回にわたつて說教、講演を行ふ

道廳朝鮮語試驗　今回地方費支辨職員に對し京畿道廳に於て左記に依り朝鮮語試驗を施行することになつた

一、試驗期日

第三種＝十一月十一日午前十時より開始

第二種＝同十二日　同上

第一種＝同上

二、試驗科目

京畿道地方費支辨職員朝鮮語試驗規程第六條に依る

全鮮專門學校蹴球聯盟戰　は全朝鮮專門學校蹴球聯盟主催にて七八兩日京城運動場に擧行

人

◇古我貞周氏（東京實業家）四日夜入城朝鮮ホテル

◇松井茂氏（法學博士）六日朝入城同上▲黑江西讓氏（札幌實業家）六日朝山本旅館

◇中山貞雄氏（代議士）五日夜入城不知火

◇德田玉爾氏（畫家）金剛山の畫房を閉ぢ六日夜京城出發大阪市住吉區天王寺町文の里の畫房に歸宅

◇小泉貞造氏　軍司令部附陸軍通譯官として多年勤務中今回退官せる爲め挨拶のため六日本社來訪同氏は府內漢江通十一番地の二九九に卜居

航空往來（六日出發）

上り▲久米民之助氏（福岡へ）▲林留作氏（同上）▲中村武雄氏（同上）▲荒木丈太郎（同上）▲吉田貞三氏（同上）

上り▲荒木丈太郎氏（大連より）▲吉田貞三氏（同上）▲南田金造氏（同上）青木利章氏（同上）▲吉田末乃氏（平壤より）▲ミスタ・ピチヤ、モーケンセン（同上）（六日到着）

あすの天氣（7）

移動性高氣壓は黃海から朝鮮及び本邦に擴がり滿洲北部の氣壓は低くなつてゐる全鮮一般に晴つて中部には昨夜小雨があつたが氣溫は昨朝より五度內外高くなつた明日は曇勝ちだが一時晴れる

豫報	曇一時晴
六日正午	九·八（京城）
五日最低	零下一·四（京城）

刺青偶話　今日休載

宮內省御用達　菊正宗　京城 [illegible] 商店　釜山 本嘉納釜山支店

ノーシン！ノーシン！頭痛にノーシン

ウテナ月印バニシングクリーム
お肌が荒れた時は
大急ぎでウテナ月印ハイゼニツククリームをつけて下さい
發熱した肌が、花のやうに美しい、新鮮なお肌の秘密がウテナの月印です。
お化粧下に、白粉落しにアレ止めに、いつも月印……ウテナハイゼニツククリームを―正價七十錢
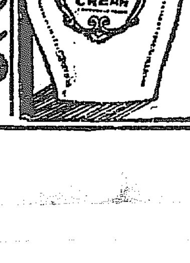
東京・本鄉　久保政吉商店　5.11―13

底釜式　据風呂（說明書送る）
本年七月新案特許出願
すぐ焚付く　煙もあまり出ず行く
煙突掃除年中不要　一石五斗入
夏十五分　冬二十五分で必ずわく
風呂の中にはカマもケス板もなく
廣々としてをる
バケツ一杯汲込めば焚付けてよい
水が如何に少くても空焚にならぬ
◇十八圓より七十圓まで各種
試驗後不滿足なら送返してよい
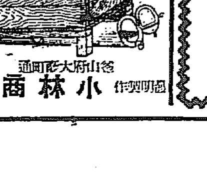
釜山府大廳町通　小林商會　發明製作

資本金57,500,000圓
積立金64,850,000圓
京城府南大門通二丁目
第一銀行京城支店

溫泉ナラ　咸北・朱乙・遊樂園
新築開業　內湯旅館　萬翠
▲宿泊料―本館　二圓五十錢　別館　三圓
▲御滯在ニハ貸間制ガ便利デス
▲主要驛―朱乙驛ハ往復三割引
▲北鮮御旅行ニハ先ヅ『バンスイ』ヘ
電話八番

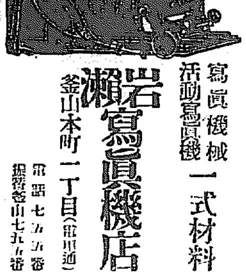
寫眞機械　活動寫眞機　一式材料
岩瀨寫眞機店
釜山本町一丁目（電車通）
電話七五五番　振替釜山七五九番

次第に包圍を狹めて 八日から爆撃開始
我軍の士氣昂るに反して 敵蕃意氣愈よ沮喪す

【霧社六日發電】霧社討伐隊は臺南の安達大隊と曲射砲山砲等の來援と共に漸次包圍を狹め士氣昂るに反し、兇蕃はすでに百余名の死者と他蕃に脱れ又脱れて捕はれる者多數あるため意氣沮喪しつゝあるが、五日は安達大隊のマヘボ東方高地の占領に次ぎ、四日蕃人の低窟によりタロワン溪に兇蕃あるを知りその避難地を襲ひ十四名を斃し、略々同溪谷を掃蕩して、我陣地の右側を安全にしたが、タロワン溪左側に一部とマヘボ溪には主力あるべきに依つて更に偵察を續けてゐる、その結果六日は松井大隊は獨立高地へ安達大隊は南峰兩線に前進して攻撃を開始し七日再び捜索をなし八日砲撃及び爆撃をなす計畫である

今後二十日間は 糧食が持つまい
蕃社燒却の際に 大部分は燒却した

【東京電話】五日臺灣警務局長發拓務省公電＝ホーゴー社蕃人は今回の兇行に際し各所で掠奪した物品全部を自社に隠匿してゐたが、警察隊の霧社占領が外に早かつた爲め他に搬出の遑なく去る廿九日自社燒却の際に共に燒失したと、なほ粟および陸稻の穀倉に收めたるまゝ燒却し、酒保より掠奪した食料品と僅に若干の糧食を携へ避難しをる由であるが今後廿日間の糧食維持は到底困難な模様であると

我が軍の死傷者 廿餘名に上る
戰蕃の被害も甚大 萬大溪の大激戰

【霧社六日發電】五日萬大溪を最後の地とする兇蕃と安達少佐の率ゆる台南大隊の先頭部隊は事件發生以來の大激戰を交へ同大隊第三中隊は軍曹以下戰死者十名負傷者十一名行方不明三名を出し第二中隊も二名の負傷者を出した兇蕃側の被害も甚大の見込である

天の岩や大神

霧社蕃童の畫と書

南川公立臨時補習學校長兼同公立普通學校長小田彰三氏が霧社蕃童公學校參觀中同校々長新原氏より特に乞ひうけた蕃童生徒四年男タツコンパワンの畫及三年女クモピホの書であるが今は記念として愛藏せるを更に乞ふて本社へ寄贈をうけたものである（南川支局發）

龍井市民 不安を增す
應援隊引あげて 更に善後策講究

【間島特電】兇匪の盜賊いよく跋扈しきにもかかはらず朝鮮側應援警察隊の撤退により愁を安んじてゐた龍井市民は五日午前十一時頃に至り、總領事館當局よりの通牒として『應援隊はこの日午前六時を以て引揚げと決し、同時に徒歩にて歸鮮の途中なほ應援警察隊よりは市民に對し宜しくとの傳言ありたり』と聞かされ一時騒然たるものがあつたが、これより先龍井内地人民會は本件につき協議會を開催中この通牒に接したので取敢ず咸北上三峰局止めとして應援隊長宛壯中の勞苦に對する感謝電報を發しまた間島各地の内地人民會には應援隊の引揚げに際し當局よりの通知なかりしため見送りも出來ず遺憾なりしむねを謝電し、善後策講究中と通報、議員一同岡田總領事を訪問時局に對する今後の方針を聽取したが相變らずの秘密主義で唯『考慮』と『善處する』との回答しか與へられず不平滿々で辭去し更に午後三時から各町内代表者を通じ當局者との會見顛末を報告、市民をして益々不安の度を深からしめ、然して朝鮮總督外各關係方面にはそれぞれ感謝電報を發し引續き今後の對策協議中である

秋季狩獵大會

本社後援、朝鮮獵友會秋季狩獵本大會は九日（日曜日）京釜線（水原以南）において雉獵解禁最初の狩獵大會を催されるが、大會規定は左の通りである
◇出發 京城驛發八日午後九時沂分發東父は以後出發隨意、歸途九日午後十時卅分京城驛着列車（右列車以外の歸途者は採點せず）
◇會費 三圓懇親會費共
◇採點 獲物、獲物の總點數と各自の持點との相乘を得點とす、獲物虎、豹、熊、猪、豺、百點。獐・狐、山猫、狸、三十點。▲雁、雉子、兎、十點▲山鳩、鴨、田鴨、山鴫、三點。▲鶉二點。右以外の獲物は採點せず、
◇表賞 本會一等菊地軍司令官優勝盃、本會記名章盃、本會賞金賞牌以下二等より十五等賞まで
◇賞射 一等本會優勝盃、本會記名章盃、京城日報社賞金メダル朝鮮同三等まで▲猪紅白決勝戰を行ふ
◇審判委員長 秋山氏、係員同會役員全部、狩獵會員外の銃獵携帶者の同行は許さず、懇親會は十日午後六時から鮮銀前銀バー1にて開催する

道中双六（けふ龍山小學校の學藝會）

三越の隣接地に 大劇場の出現
本券番が乘り出した けふ身賣が内定

京城一の目拔きの場所たる府廳舍跡地は新三越の出現と共に間道路によつて今や大京城の中樞地區を現出してゐるが 三越に隣する土地九百卅四坪の土地の身賣りがけふ決定してこゝに大京城にふさはしき大劇場（或は劇場兼用の演舞場か）が現出することゝなつた

けふ組合會議で決定

三越の裏手、旭町二丁目に通ずる道路に沿へる九百余坪についてはかねて府においてもその處分をいそいでゐたが、本券番においても藝妓演習場の必要を感じ、この下相談のところ小松本町署長の斡旋と關水府尹によつて、こゝに演習場より一步を進めた劇場建設のことに決定し土地賣買の價格も本券および府において内定し、これが爲、本券番では今六日午後二時から券番樓上で組合會議を開催し最後的決定をなして正式に府と賣買契約を締結する事になつた

十三萬餘圓 坪當り百五十圓
府の特別詮議で

本券番の劇場建設計畫によれば財團法人を組織し、劇場を本券と別個たる

財團 法人で經營し、以て大京城にふさはしき大劇場となさんとするもので、このため本券番の各藝妓置屋は、その所得の上から藝妓花代一本について三錢を積立て、年八十余萬本として二萬五千圓づゝ寄附金を償却してゆき十ヶ年にしてこれを完濟し、劇場は二十五萬圓の公益に關する財團法人によつて、その收益で

獨立 せしめてゆくといふのである、從つて、府でも公益法人の事ではあり、又京城に大劇場は府民のために是非必要でもあるので、この土地價額についても特別な考慮を拂ひ、本券番もこの不況時に各藝妓置屋が二十五萬圓の現金寄附をなしてつくるので、土地代金は特別の考慮を拂はれたしとの請願書を關水

府尹 に宛て提出してゐたので、府もこれについ[illegible]愼重考慮の結果、新三越の一坪平均四百十圓を參照し、該地が三越の裏手となり土地利用價値は遙に劣ると、公益法人との理由により特別詮議をなし一坪平均百五十圓總價額十三萬余圓で府より

賣渡 すことに決定し、本券總會の終了をまつて府協議會を開催し、これを附議決定することになつてゐる

鮮銀前壯觀を呈せん

かくて新三越と並んで、大劇場も來年一ぱいには出現することとなり劇場は春秋二季、大藝花街のあじべ踊り、浪花踊りに對抗する藝妓の公演に使用する外、活動寫眞映畫館、或は大芝居などに

使用 し得るやうつくられる筈である、總督府廳跡地の中殘るのは鮮銀の前な某越所有地であるがこれも目下鮮銀と殖銀行と讓渡折衝中なので、近く解決をみるべく鮮銀前

廣場 に面せる一區劃は京城を代表する街區を現出するものとされてゐる

世界最大の 飛行艇D號
大西洋横斷の壯途へ

【アルテンライン五日發電】獨逸の誇る世界最大の飛行艇ドックス號は各地天候良好の報に接し、いよく五日午前十一時半大西洋横斷飛行の壯途についた。ドックス號は先づ和蘭のアムステルダムに向け第一階梯の飛行をなし、次に英國のサザンプトン、ポルトガルのリスボンを經て大アメリカ目指して大西洋を一氣に翔破する豫定である

アムステルダム着

【アムステルダム五日發電】今朝十一時半フリードリヒス・ハーフエンを出發大西洋横斷の壯途に上つた獨逸の大飛行艇ドックス號は午後四時二十五分當地に到着した

一家族 六人心中
妻妾同棲が原因か

【熊本六日發電】熊本市大江町、八木佐平（三）は六日朝自宅で妻富枝（三）妾玉枝（二）の兩名に催眠藥を飲ませ、昏睡せるところをピストルで射殺し長男嘉助（十）外二名の子供にも白無垢の晴衣を着せ絞殺し自分もピストル自殺を遂げ一家六人の親子心中をとげたが八木は裕福な家庭であつて、妻富枝は元藝者で妾玉枝は料亭の仲居で妻と妾の同棲から紛議を起し右の結果となつたものらしい

盜難屆けの洪水
暮れ迫るこのごろ コソ泥が益々横行

足早に歩み寄つて來る年の暮を控へて急激な不景氣に最近にはかに小竊盜が激増し各警察署は殆んど盜難屆けに忙殺されてゐる。各署に屆出される盜難屆は百余件にのぼり毎日三十名余りの泥棒さんが取調べられてゐる。盜むものは多くは玄關先の傘カッパ靴といつたもの、次が裏口にある眞鍮製の臺所ものでいはゆる空巣ねらいの通りすがりの小竊盜が多い。何分米一升が朝日一個といふ昨今、四圓もする眞鍮製のかなだらひが盜まれても惜しいわけで盜難屆はどしく各署に集まつて來る。五日の晩と午後十時頃金元彩（二三）といふ浮浪者が惡仙洞の金者芹街方の裏にあつたミシン機械を時價九十圓をかついで行つた、そのほか同じく氏名順次（三）といふ失業者が職にありつけぬところから竊盜を働き錦路三丁目の李春烈方の臺所からかなだらひをぬすみ出し古物店で賣りとばしてゐるところを捕まつた。いづれも西大門署で取調べ中であるが歳末近の小竊盜は益々激増して行くので、署では各市民が充分家の戶締をしてほしいと警告してゐる

青鳥號
天候の回復を待つ

【香港五日發電】當地アジヤ石油會社への入電によればブルース夫人は一日バンコックを出發しアンナンのハノイに向ふ途中天氣險惡のため不時着陸天候回復を待つてゐると

點呼拒否の 指令を發す
休校明けの前夜に 學生委員統制部から

【東京電話】早大當局は六日休校明け當日全學生の出席點呼をなし學生の登校状況を監視することゝなつたが學生聯合委員統制部では五日午後十時『學生は出席點呼を拒否すべし』の指令を發した

急行列車 崖下に墜落
死傷者二十餘名 北陸線の椿事

【東京電話】六日午前四時三十分鐵道省着電＝六日午前一時四十分頃大阪發青森行二、三等急行五〇一列車が市振驛を定時通過し同驛より約一千米を親不知驛に向つて進行中突然機關車脱線つゞく三等ボギー車と共に約三十尺の崖下に墜落、次の三等車も脱線崖の中腹に引かゝり殘る五輛は難を免れたがその際機關手は即死、助手は重傷、乘客二歳の小兒一名即死、重傷三名、輕傷十九名を出した急報により金澤運輸保線兩事務所より係員急行し、死傷者は殘つた客車に收容救援機關車で午前五時十五分發、泊、富山兩驛に引返し病院に收容した、原因につき石川事務官の語るところに依れば線路の上に石があつたといふ者もあるが線路の故障によつて起つた椿事であらうと

米相場界の風雲兒
旅客機で突如京城へ
八十萬石の大賣玉の動き 注目される吉村邦行氏

米の大變落騒ぎを機會に定期を買りに買りまくり百萬石を買りあびせて一舉二百萬圓の巨利を占めていまや社會の注目の的となつてゐる相場界の風雲兒、兵庫縣の吉村邦行氏は腹心の部下二名をつれて五日夕突如として旅客機で汝矣島飛行場に姿を現し

私はたゞ朝鮮視察に來たまでゝ米の買付けなどは知らぬ、歸りには南鮮地方も視察して歸りたいと思つて居ります

と事も無げに語り、そのまゝ天眞樓に投宿したが、六日は早朝から自動車を飛ばして何處ともなく姿を消してしまつた、期米界の惡星の謎の京城入りは最近惡評を湖先から岡米に變へて策戰に余念がなかつた折からとて全國八十五萬石の大賣玉に對する渡米の調達ではないかと各方面から注視を浴びてゐる（寫眞は吉村氏）

十和田湖附近の大雪
二尺五寸餘

【秋田電報】十和田湖一帶は寒氣俄かに加はり降雪二尺余に達し就中發荷峠附近は二尺五寸余におよび、四日終日大吹雪襲來し交通全く杜絶し恰も當日同地視察中の秋田縣中村内務部長一行四名は四日午前十時頃發荷峠附近で降雪自動車が雪中に埋まり運轉不可能となつたので一行は雪の中を徒歩で命からがら大湯に辿り着いた、なほ乘捨てた自動車は目下掘出し中であるが同地方の樹木電柱の倒れたもの相當あり、十一月中に斯の如き雪害は近年稀有のことである

坂本教授 辭表提出

【東京電報】早大專門部長坂本三郎教授は四日夜突如高田總長に辭表を提出した、總長は事の意外に驚き五日朝懇々留任勸告を送り一時留保の形となつてゐたが五日午後の專門部教授會席上坂本部長は學校の現狀に對し憤慨共に下る悲壯の演説の後、固く辭決の意を表明した、學校當局は大いに狼狽善後策を協議せしも、休校明け後の事態益々紛糾の情勢となつた

破獄囚捕はる

【沙里院電話】咸興刑務所監房を破獄し逃走中の竊盗四犯の高仁[illegible]が沙里院に入り込んだ形跡あるを探知した沙里院署では二日朝來郡北栗面北芝里にこれを追跡し同里指揮使方で逮捕した、彼の本籍は沙里院にありさきに強盜罪懲役七ヶ年に處せられて咸興刑務所に收容中のものであつた、なほ彼は刑務所脱走後沙里院および信川地方で五六ヶ所にかけ竊盜を働いてゐた事も發覺した

5—3 愛知商優勝
對松山商業

【東京電報】明治神宮奉讃中等學校野球決勝松山商業對愛知商業戰は五日午後二時神宮球場にて松山商業先攻に開始、結局A對三にて愛知商業勝つ閉戰四時十五分

松商（先）	002000100	3
愛商	01000040A	5

『德惠姫』本日休載

清元相生太夫師出演
清元演奏會
七日、八日 兩日
午後零時半より 三時半より 二回
……三階ホールにて……
防寒用品賣出中
丁子屋

イーグルレコード
NIPPONOPHONE ニッポノホン 新發賣 雜音皆無
十二月新譜
端唄 空ほのくらき せじて丸めて 二上り新内 梅三郎連
梅若流（囃子入）謡曲 天鼓 梅若六郎 他囃子方
浪曲 劇 引窓（双蝶々曲輪日記）實川延若 中村魁車
浪花節 寺坂注進 松風軒榮樂
同 佐倉宗五郎 浪花亭綾太郎
同（松山美談）無筆の出世 富士月子
義太夫 御所櫻三段目（辨慶上使の段）豐竹呂之助
同 繪本太功記 竹本南部太夫
箏曲 松島八景 今井慶松 他
筑前琵琶 伏見の吹雪 田中旭嶺
獨唱 故郷の廢家 シューベルトの子守唄 高松和雲
新民謡 立川小唄 館林小唄 喜久子・蝶子・節子
同 大井町小唄 佐藤貞子
同 みなと小唄（春・夏）（秋・冬）岩間敏子 横須賀藝妓連
和洋合奏 吉原雀 舌出し三番叟 松竹和洋合奏團
俚謡 會津大津繪（白虎隊）（小袖曾我）關脇郷山イヨ 同
ハーモニカ合奏 金と銀 ストーニィ・ポイント 富田ハーモニカ・バンド
童謡 小鳥屋の店 桃栗三年 田中たか子
唱歌 村のかぢや 雪の進軍 富岡きく子
御最寄の特約店にて是非御試聽を
神奈川縣川崎市 株式會社日本蓄音器商會

頭痛にノーシン

おみやげと贈答品は何でも有ります
海市商會に
京城本町二丁目 電本二五〇番

一點非なきストーブ
センター
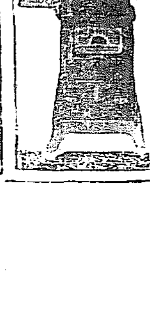
製造元 大阪信濃橋 山本最商店

新築落成 和洋簡易 食道朝湯
京釜線大田驛前
大田ホテル
親切丁寧・茶代廢止
電話五二二番

不景氣のどん底に直面して
乾坤一擲の大投賣！

紳士服 注文
二着六十圓
自十一月廿日 至十二月十日
御來店の御客様に粗品呈上
紳士服店 エンドー
京城長谷川町 電本局二六六番

御料理 京城府旭町 まつ里
電話本局三九一一番

月経
醫學博士尚士上先生 ドクトル宍戸先生 有効御證明
特殊强力流經劑
サンガー
月やく止り御心配の御婦人方よ
發賣本舗 京都市山の内 眞生園
京城府京町 三京 製安 店

謹近火御見舞
小山喜八
仁川花房町

謹近火御見舞
辻川富重
仁川花房町

謹近火御見舞
愛敬社
仁川松坂町

昨夜出火の際は早速御馳付御見舞且つ消火に御盡力被下難有奉感謝候混雜中貴名御伺ひ洩れも可有之茲に乍略儀以紙上御厚禮申述候 敬具
仁川花房町
豊田梅三郎

鮮産銘酒
サクラマサヨシ
櫻正吉
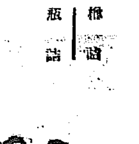
樽詰 瓶詰
二升瓶詰酒銘票附賣出中
酒銘票は一升瓶一本毎に一枚添付してあります
酒銘票は金拾錢に御引換申上ます
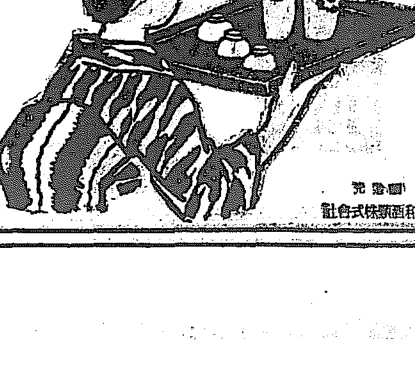
發賣元 宮内省御用達 山邑酒造株式會社 京城支店 釜山支店
醸造元 昭和酒類株式會社

霧社とはどんな處?…(3)

鐵線橋を這ひ渡る 高山重疊の霧社一帶

水原 田中碧生

そんな譯で出したといつても準備は整つてゐたから即日出發翌日霧社で佐藤知事に面會するやら途中の駐在所へ電話をかけてもらふやら、そして更に本線で二水驛乘替へ臺灣製糖會社の私設線で集々で下車新高郡守宅で一泊翌日早朝川廃此線のその頃の終點外車埕で降りた。相知事からの電話で出迎への警官の案内で再用行の臺車に乘る。

◇

臺車とは討蕃時代の軍用軌道で輕便手押しトロツコである。これは霧社の山奥には大抵敷設されてゐる。一臺に四人のり、特別仕立といふのが二人乘、苦力がゴロゴロと押して行くのでカーブの處などではよく顛覆するさうだ。殊に何千尺の山脈を縫ふて登り下りするのであるから頗る危險である。だが幸ひ冷汗を流しながら無事午後二時頃埔里に着いた。埔里はその昔埔里社と呼んで、矢張り生蕃の部落があつたさうであるが今は比較地も製糖會社の大蕃培場や製糖所があつて大樟腦工場の煙突は濛々と天をおほひ見渡す限りに甘蔗畑が何千町歩際限なく續いてその中を刈取り用のトラツクが活動してゐる

◇

縱横に敷かれた軌道には甘蔗を滿載した列車が轟々の響きをたてゝ走つて居るといつた大仕掛けなので、内地で小さい農耕を見慣れて居る吾々には實に珍しく雄大な感じがした。内地人本島人の住宅商店もかなり多く千何百戸はあらう。其夜は臺灣製糖會社の所長の主催で歡迎會を開かれ、當時の能高郡守もたしか今度生死不明を傳へられる小笠原氏で當夜お近附きになつた。今度不幸にして犠牲となられたが親切で落ち附きがあつて稀に見る爲政者その温顔は今猶眼前に彷彿とするやうだ。幸ひにこの報が嘘となつて九死に一生を得て再び郡民の爲めに盡されんことを切望して止まぬ。

◇

翌廿二日この日は午前中にいよく霧社に到着する豫定である。人々の見送りで埔里驛行の臺車に乘る途中『自是蕃界也許可證なく入山禁ず』の大制札が目につく。それから約三時間で眉溪着、途中で處々の蕃人の蕃社が見へる。吾々も子供の時から生蕃の首狩の話などを聞かされた爲か初めて見た生蕃は標悍獰猛なやうに見ゆる殊に蠻風依然水といつた形で蕃刀を帶びてゐるなどは途中で出喰さうものなら氣の少さい奴は震へ上る。

◇

ここにも又霧社から護衞の警官の出迎へを受けて、これから徒歩で登るのである。名もしらぬ雜木の原始林もあれば斷崖絶壁の人止の關とかいふ絶景もある。滾々と流れる溪水傳ひに昔討蕃の物語り悽慘を極めた犠牲者の跡を追想に望みつゝ、山から山へ深から谷へ半觸の小路今日の道は鐵線橋を這ひ渡りやつと正午近く向ふに見ゆるのが霧社ですといふ處まで辿り着いた。見れば次高山、合歡山、能高山、安東郡山、丹大山、新高山等何れも一萬何千尺を抜く高山を有する霧社第一の中央大山脈、見渡す限り、物凄いやうだ。その一角に雄木を切開いたやうな處がある。それが霧社なのである。(寫眞は右端が田中碧生氏、中央が蕃人夫妻、――霧社訪問の際の記念撮影)

6日 公設市場 小賣値段

▲特等白米一キロ一五〇▲一等[illegible]

飾窓に現れた各國の特質(一)

賣上本位の陳列裝飾

三越 中里研三

「賣りがある」かういふことをよく申されます

勿論 商店におきまして陳

此の 背景の美術的であるといふことは一見言にこの上ない

陳列裝飾といふことは一品でも多くそれが爲に賣れるといふことが目的でなければならないのであります。併し、全然そこに美的價値といふことを取除くことはショーウインドーの本當の目的を達する爲に可成りの障害になることは分り切つてゐることでありますが、この美術的にばかり終始せずに商品を本位とする、そしてその賣上を主體とする陳列裝飾といふことについて、わたくしは常に研究し努力すべきものであると思ふのであります

結構なことの様に考へられますがこの背景が陳列商品と無關係に獨立した一個の美術品裝飾品であることは陳列商品に對して甚だ面白からぬ結果を招すものでありますこのことについては、後に詳しく申し上げてみるつもりですからこの邊で打切りますが、まづこの賣上本位即ちショーウインドーの効果を上げることについて諸外國では如何様に取扱はれてゐるか又如何に研究してゐるかについて先年私が短日月ではありましたが見て廻りました感想を御參考にまで極く簡單にかいつまんで申し上げてみたいと思ひます。(つゞく)

ショーウインドーの種々相

陳列裝飾の効果を上げるにつきまして非常に大事な事柄は裝飾やや裝飾照明といふことであります。これ等は他の專門家がをりますが私も毎日このショーウインドー

裝飾 につきまして汗を流してをりますものですから、それについての經驗や苦心やのことを申上げて見ましたならば多少は御參考になる點もありはせぬかと思ふのであります。で、私の御話は賣上本位の陳列裝飾でございますが、殊更に「」の陳列裝飾に對して賣上本位といふ文字を冠せる必要はないのでありますけれども往々にしましてこの賣上本位といふことを誰に考へられてゐるやうにも見受けられる場合が仲々多いのであります

近頃 は店頭の裝飾が商店に取つて重大なる問題であることが諒解されまして各地にこれに關する講習會が催され、私も呼ばれて時々地方などへ參ることがありますが、この店頭裝飾競技會又は競進會などの目的は即ち商店を繁榮に導くためには誠に結構な考へではありますがこれに決定に際して其審査標準が

當を 得てゐないとがまゝあるのであります。それが爲に、この店頭裝飾競技會又は促進會の加入者から不平を訴へられることがよくあるのであります。それはどういふ不平かと申しますと、その競技會を審査する審査官の審査標準の眼目が主に背景の藝術的の價値にある。さういふ所に主眼點を置く爲に本當の商對といふことが寧ろ置き去に置かれて居ない。吾々は小さい店であつて一々藝術的の背景とか何とかを考へる爲に金の掛かる事を致して居ては困難に

フランスに出現した廻轉式日光療院

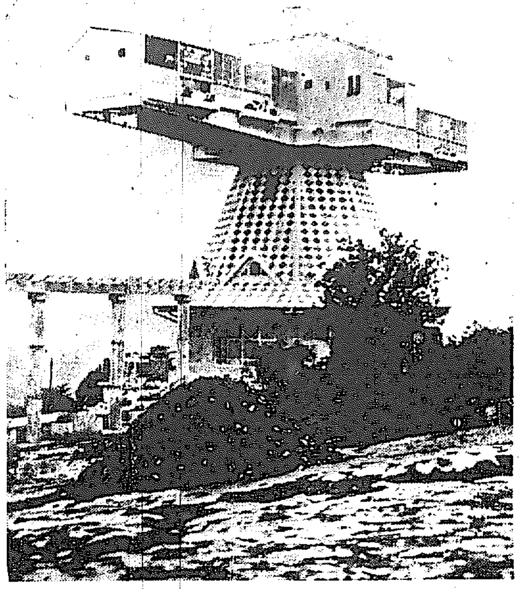

佛蘭西の有名な避暑地エイクス・ラ・バンに、風變りな丁字型の日光療院が出來た。管理者はジャン・サイドマン博士、鋼骨製の軸の上に翼を伸した様な硝子張りの部屋が設けられ、患者は裸體で十分日光浴を行ふことが出來る仕組みであるが、この療院の特色は太陽の位置に應じて、この部屋の向を移動し得、以て患者は終日日光を満喫し得られることで、上部の日光浴室を廻轉させるため動力は軸内の機關室から供給される。(寫眞は廻轉式日光療院全景)

童話

珍々やあい 漢々やあい (六)

垂水青街作 生蕃太郎畫

町のまんなかで爺さんはラッパを吹きながら、ドンドコドンドコ太鼓を叩きました。

『さあ飴を買ふ子は寄つといで!ドンドコドンドコ』

すると、先の町角でも、飴屋がみるらしく、ドンツクツッツ、ドンツクツッツ…愉快さうに太鼓を叩いてゐます。子供たちはお爺さんの前を素通りして、みんな先の町角の飴屋の方に駆けて行きます。

向ふの飴屋の前は黒山のやうに子供たちが喜んで、押すな押すなの大騒ぎです。

お爺さんは寂しく首垂れて、飴箱を擔ひかけました。

『お爺さん』

袋はあまりお爺さんの悄れかたが氣の毒なので、思ひ切つて呼びかけました

『わたし、ひとつ太鼓をたゝきラッパを吹きます。子供たちたくさんきます。そしてお爺さんの飴たくさん賣れます』

そこで袋が太鼓とラッパとを受取つて、一氣に面白く吹き立てました

何んと面白いラッパの音いろでせう。古ぼけた眞鍮のラッパからも妙な音いろが出るかと思はれるばかり

お爺さんはうつとりときゝほれてしまひました。袋はやがて、太鼓をトゥくと打ちこみました

すると何んと不思議なことでせう――袋のまわりに見る間に、黒山の様な人だかりがしてきました

さつき素通りした子供たちは勿論です。大人も老人も妻君も犬も猫も……みんな袋のラッパに感心して、じいつと耳をすませてゐるのです

さて、長い、長い一曲がをはりました

すると、あつちからもこつちからも『飴をおくれ!飴をおくれ!』『飴だ!飴!』と、雨の降るやうにたくさんお客の手が突き出されました

また〃〃間に飴は賣りきれ

お爺さんは急に元氣になつて、笑ひながら袋と肩をならべて家へかへりました

『ちわッ!』

その二人の後姿を見て、いまいましさうに唾をぺつと吐きかけたのは先の町角にゐた飴屋でした。

『あいつのお陰で、俺の飴はちつとも賣れないぞ、畜生め』

常盤生命の新築落成

【東京】昭和三年四月から日比谷の一角に工事中であつた常盤生命保險會社は約二ヶ年半の歳月を費して去る十五日漸くにして竣工を見た、建物はローマネ、ゴシック式鐵筋鐵骨コンクリート建地上八階塔屋二層地下一階延坪三、一四一坪八〇〇の壯美なもので日比谷原頭堀端に面して特立し行人の眼をそばだたしめてゐる、同社は十一月一日から移轉事務を開始してゐる(寫眞は新築の常盤生命)

演藝と映畫

早くも新年物 マキノでは『八犬傳』撮影

新年もはや一月の後に迫り、氣の早い各映畫會社では、早くも新春發表作品の準備を整へつゝある模樣であるが、マキノでは既報の如く、過日首腦部會議を開き、種々凝議した結果、大體のプランを決定、各撮影監督は準備なり次第順次撮影に着手することになつたが、まづ皮切りとして吉野二郎監督が『南總里見八犬傳』に近日より着手することになつた。右は人も知る通り曲亭において、實に於て德川期の文學を代表する馬琴の名作中その興味津々たる内容は、正に絶好のものといふべく、マキノでは男女優スターの全部を並べて『里見八犬傳』を傑作とする筈で配役その他詳細は近日發表されることになつてゐる

富士五湖を空中から トーキーに撮影

【立川電報】鐵道省觀光局は外客誘致のため富士五湖の勝景をトーキーに撮影することゝなり三日フオックス映畫社旅客機の映寫機を積みこんで四千四百米の高さから富士と五湖を空撮り成功裡に映寫を終つた

◇……長兵衛と權八(大正館上映)

『女給』の映畫化 帝キネが撮影開始

帝キネが映畫化する問題の廣津和郎氏作『女給』にヒロイン小夜子のモデル山口すま子を主演させることは果然反對が起つたが、いよいよ諸般の準備成り左の如き配役で老巧曾根純三監督の下に撮影開始された。文壇未曾有の事件を惹起させた問題の小説のモデルが自らカメラの前に立つて奇しき己が半生史を物語るといふのはその事がすでに甚だ小説的であり、本物の小夜子出現は若き女性間に異常な關心を刺戟してゐる

小夜子……(山口すま子)曾社員根良……(牧英勝)詩人吉水薫……(高島愛)女給君子……(水原玲子)選手掛川……(前田曉)暴力團……(師作記)その他

備同映畫主題歌は西條八十氏に依囑して塩尻精八氏作曲によつてコロンビヤレコードに吹込み近く發賣されることになつた歌詞は

一、わたしや夜さく酒場の花よ赤い口紅、綿紗のたもと、ネオンライトで、浮かれて踊り醒めて、淋しい涙花

二、わたしや悲しい酒場の花よ夜は乙女よ、晝間は母よ昔かくした涙のたもと

更けておもひは、露ちやない

それが果敢ない男のてがら女いとしや、たゞあきらめて山つらい浮世を赤く咲く

四、雨がふるふる今夜も雨が更けて淋しい銀座の街に涙おちるち戀しい昔忍べくと雨が降る

JODK 七日(日曜日)

午前一〇時三〇分 氣象概況、各地天氣豫報
同一〇時四五分 料理獻立『富貴豆』日用品値段
正午 時報、ニュース
午後〇時二〇分 ラヂオ學校 切支丹禁教の話(二) 發正高智 武藤 桂藏
同二時一五分 衛生講座 暖房と衛生(一) 占部醫院長 占部 寛海
同三時四五分 ニュース、官廳公示事項
同五時四〇分 ラヂオ體操、職業紹介事項、今晩のプログラム
同六時〇分 お話(東京)理科實驗遊び、テキスト八ページ
同六時三〇分 内鮮語講座 高山 德佐 金 非鎭
同七時〇分 ニュース、官廳公示事項、明日のプログラム
同七時二五分 講演・時局に際し内鮮融和の急務 法學博士 松井 茂
同八時〇分 新日本音樂(東京)
一、砧 宮城道雄作曲 第一箏 宮城 道雄 第二箏 牧瀬 喜代子
二、天女舞曲 宮城道雄作曲 第一箏 牧瀬 喜代子 第二箏 荒木 芳江 第三箏 小佐 [illegible] 十七絃 新谷 [illegible] 大十七絃 [illegible]
胡弓 宮城 道雄 笛 田邊 尚雄 打物 [illegible] 唄 [illegible] 同第一 [illegible] 同第二 [illegible] 尺八 [illegible]
同八時三〇分 琵琶(東京) 一、枯れ野 二、新曲飛行機 社中
同八時五〇分 管絃樂(東京) 指揮 相模
六、想曲 第一番カリンコフ曲、第一樂章アレグロ・モデラート、第二樂章アンダンテ・コンモダメント、第三樂章諧謔曲、第四樂章アレグロ・リゾルート 日本放送交響樂團 指揮 ニコライ・シフェルブラット
同九時三〇分 氣象概況、各地天氣概況、時報
同九時四五分 南道短歌と雜歌 一、短歌二、沈淸歌三、春香歌四、六字の歌 河 弄 珠

將棋新手合(二)

於東京市日本橋區蠣殻町二ノ吉 溝呂木將棋房

(昭和六年一月並の局面) 平香交 平手番 ▲五段 齋藤銀次郎(東京) △四段 志澤春吉(東京)

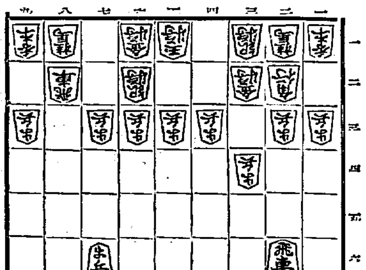

△志澤氏 歩

△五六歩 ▲五四歩 △五八金 ▲五二銀 △五七銀 ▲七四歩
△六九玉 ▲四一玉 △三六歩 ▲四四歩 △二八飛 ▲八八角成
△同 銀 ▲二二銀 △六六歩 ▲四四歩 (以下次號)

溝呂木七段講評 (先手)五七銀上りは模様によつて敵銀を脅迫する含みである

(後手)七四歩と突くのは、桂の捌きを圖り敵の模様を窺ふ意味である

(先手)三六歩突きは、桂の捌きと銀を四六へ進出して攻勢を採る準備である、茲で一六歩と突いて敵の態度を窺ふ指方もある

(後手)四四角と上るのは、先手の攻撃を避け持久戰にする策戰で、後手の策戰としては相當に面白いのである

(先手)二八飛と逃げるのは王守の堅手である

(先手)六六歩突くは、持久戰形に組む着手である

タクシーの御用は 自動車が綺麗な新車揃で 時間が正確で安全第一の 鮮銀裏 京城タクシー 電話本局一〇四〇・二七四四

耳鼻咽喉科診察 京城府黄金町(電本六四二) 醫學博士 阪井 清 (自午前九時至午後三時 日曜午前九時至十二時)

新館落成 溫泉御旅館 清楚閑靜 ●内湯設備完備 東萊溫泉場 東萊館 電話長二八番

●ノーシンをソット……カバンに 親の慈悲●

寫眞機械 活動寫眞機 一般材料 京城府明治町 島田誠昌堂 (電話本局一九四八番 振替京城二〇一八番)

▲洋酒 釜山土城町 合資會社 ビワコ屋 (物價表贈呈) 長電三〇六 直輸移入元

ウマイ 誠鶴 を召上れ

◎福運者には拾圓が當ります

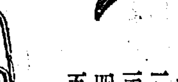

景品附賣出し 深見釀造場

一千本を一組として一千本中の景品 (自昭和五年十一月一日 至昭和五年十二月末日)

一等 金拾圓 貳本
二等 金五圓 四本
三等 金貳圓 九本
四等 弗入 六〇本
五等 上等タオル 九二五筋

誠鶴一升入瓶詰一本御買上の御方に上等タオル一筋と抽籤券を差上げます

國產愛用

クラブ石鹸

泡立の良い 品質純良な

お顏のアレを防ぎ皮膚を美しく健やかにする クラブ石鹸とカテイ石鹸

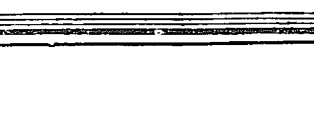

太陽堂の石鹸

昨年の支那の貿易(下) 東西の進出顯著

輸出入內譯

支那の輸入貿易表中第一位を占めるのは綿製品（一億八千九百萬テール）である。その次ぎが砂糖（九千九百萬）棉花（九千百萬）金屬および鑛產物（七千百萬）石油類（六千五百萬）麥粉（六千四百萬）等である。

日本に關係の深い綿製品の輸入內譯を示せば——（單位百萬海關テール）

	昨年	一昨年
綿糸	[illegible]	[illegible]
綿布 生地	[illegible]	[illegible]
白若しくは染	[illegible]	[illegible]
捺染	[illegible]	[illegible]
其他綿布	[illegible]	[illegible]
計	[illegible]	[illegible]

支那へ輸入される米も年によつては一億テール以上に達することもあるが、昨年は六千萬テールに滿たなかつた。

輸出貿易表中、第一位を占めるのは生絲およびその製品（二億…萬テール）である。次ぎが豆類（一億六千五百萬）卵類（五千二百萬）茶（四千百萬）皮革類（四千五百萬）等である。就中興味のあるのは左の如く大豆のヨーロッパ向輸出が增加したことである（單位百萬ピクル）

	日本へ	歐洲へ	其他へ
一九二〇年	[illegible]	[illegible]	[illegible]
二八年	[illegible]	[illegible]	[illegible]
二九年	[illegible]	[illegible]	[illegible]

あれだけの大國でありながら、產業的には未開國であるから、その輸出も誠に貧弱なものである。

銀の輸入額

昨年の支那銀輸入額は多く、一億二千百萬テールに上つた。一方輸出は千六百萬テールで差引一億五百萬テールの入超である。右の輸入額中、八千六百萬テールはアメリカより、二千二百萬テールは香港より輸入してゐる。

支那は銀本位國で、年々五千萬テールから一億テールの銀を輸入するが、金の輸出入は殆んどない。昨年の金輸出は三百萬テール、輸入は百萬テールに過ぎなかつた。

所で支那は年々これだけの入超（昨年は商品二億五千萬テール、銀一億テール）を何で埋め合せて行くか、それは主として在外移民および在外支那商人の送金である。この送金が何程あるか、正確なことは不明であるが、支那稅關は昨年送金高を米貨五千萬ドルと見積つてゐる。

又復大混亂の仁取繼續總會

無効委任狀暴露して議事に入らず

無効委任狀の發覺で紛糾を豫想され、注目の的となつてゐた仁取定時株主總會繼續會は六日仁川公會堂において開催、この日仁川署では議場の混亂を豫想して場外は勿論、場內には背根高等主任を初め數十名の官私服官を配置して嚴重な警戒を施す。委任狀整理のため定刻より遲るゝこと一時間、午前十一時荒井社長議長席につく、壇上の重役席には古城、張井、秋山、李炳學、田中の各重役が並ぶ、京城側から小杉謹八、成松錄治、池田長次郎、後藤貢雄、陣內茂吉、末森富良等の諸氏、仁川側からは府勢振興會、反對株主同盟會の河野、後藤、杉野、村田の諸氏を初め約九十名出席、荒井議長は先づ

本人出席者一萬五百八十一株、委任出席者三百十四名三萬九千九百八十九株合計四百十四名五萬五百七十株

と報告し、開會を宣するや、河野、增井、脇坂氏より株主の發言を阻止することなく十分に討議されんことを希望した、かくて

委任狀審查委員

增井淺香氏より去る四日の檢査の結果株主後藤貢雄氏に委任された久家光文氏外五名三千五十株の委任狀は無効と認めらるゝ旨報告すれば、株主後藤貢雄氏は株主から委任されたとの後藤貢雄氏の答辯を求めた。しかして荒井議長は會社に委任されたと言明してゐる。一株主が二名以上に對して委任することは不可能であるから、後藤貢雄氏に委任された三萬二千餘株は全部無効であると主張し、

議長と押問答

をなす次いで村田株主は先般荒井社長から發せられた株主への聲明書の削除を求めた後、委任狀調査の過誤を指摘し、大聲叱呼して重役の責任を問ひ、吉木善介氏よりも十六日の總會に本日の總會の混亂は社長において責任を負ふかと詰めより、古川文造氏は後藤貢雄氏に委任された千百九十株の所有者久家光文氏の委任狀には一千三百五十株と記入し、二百株を胡魔化したと附言す、このとき後藤貢雄氏が

壇上に上り

議長席に近づかんとするや、仁川側株主は後藤株主を退場せよと要求して止まず、これに對し議長は退場の命令は議長の權限にあると應酬すれば、仁川側株主は一齊にいきり立ち議長席を總崩し、議場は大混亂に陷つて背根高等主任その他の制止により

議長漸く鎭靜

したれより後藤貢雄、增井茂兩株主より後藤貢雄、荒井議長兩氏のハッキリした言明によつて三萬二千餘株は無効なること明かであると重ねて主張したが、議長は取あはず、古川文造氏よりも後藤貢雄氏の問題について解決せよとの緊急動議にも議長は耳をかさず、

仁川反對側と荒井社長會見

杉野河野兩氏より委任狀問題については

議長より陳謝

して議事を進行しては如何と意見を述べ、荒井議長は取調べの上誤りあれば陳謝の處置をとると言明して、議場は漸く靜まり零時四十分休憩となる。休憩に入り直ちに仁川側河野、後藤、杉野、今井（剛）の四氏は會議所において荒井社長と會見、委任狀問題、當局の認解問題、後藤貢雄氏の退場問題について、絕對に議事を起さないことを互に聲明して、定例議案を進行せしむることについて協議を進めたが、妥協成立しなかつた、かくて午後二時五分再會した

寫眞は仁取繼續會

需要の減退で無煙炭亂賣豫想

外炭の進出が目醒しい

漸年增加を示して來た朝鮮產無煙炭の昨年中の內地移出額は約二十八萬屯に達し、前途を期待されてゐたが、最近內地移出に販路の獨占を求めつゝある撫順炭（佛領印度支那炭）に壓迫され出したと共に需要減少による生產過剩により相場は漸落の傾向を示して來た、即ち本年度の內地移出高は約二十七、八萬屯の豫定であつたが、撫順炭の價格切り崩しによる販路擴張には太刀打ち出來ず朝鮮產無煙炭の販路は次第に蠶食されて來た、しかも財界の不況により本年度は昨年に比し二割の需要減少を豫想されてゐるので、無煙炭の山元は殆んど窮狀に陷つた、かくて各炭鑛はこれが打開策として鮮產愛用にも一縷の望みを繋いでゐるが、結局賣出し價格の引下により販路を求めるより外はない模樣なので、今冬は早くも無煙炭の亂賣態が豫想されるやうになつて來た

十月中の朝鮮對外貿易

入超二百四十萬

總督府發表、十月中に於ける朝鮮の對外國貿易左の如し（單位千圓）

	十月	一月以降累計
輸出	二、二三五	二〇、九三七
輸入	四、六八六	七九、二〇八
計	六、九二一	一〇〇、一四五
入超	二、四五一	五八、二七一

之を前年同期に比すれば輸出は百十八萬四千圓、輸入は百五十七萬六千圓を何れも減少し、又一月以降累計は前年同期に比すれば輸出一千六百萬一千圓輸入一千二百四十八萬七千圓の何れも減少を示してゐる

十月中貯銀預金積金

朝鮮貯蓄銀行の十月三十一日預金積金現在高は左の如くである（單位千圓）

	現在高	前月比較增減
普通貯金	[illegible]	[illegible]
特約貯金	[illegible]	[illegible]
据置貯金	[illegible]	[illegible]
殖產貯金	[illegible]	[illegible]
定期預金	[illegible]	[illegible]
合計	[illegible]	[illegible]

十月中簡保加入狀況

十月中新に成立した朝鮮簡易生命保險の契約件數は三萬三百十七件、保險金額は三百五十四萬七千八十九圓で、この一ヶ月の保險料金は三萬六百二十圓であるが、これを內鮮人に區別すると內地人の契約數は九千六百四十七件で、總件數の三割二分に相當し朝鮮人は二萬六百七十件で六割八分を占めてゐる。尙簡易生命保險創業以來の契約件數は二十一萬九千百六十二件保險金額は四千四百七十萬九千四十八圓である

仁川穀物協會の對鮮航合協議

招待狀出席問題

仁川穀物協會は五日午後六時より同協會樓上において役員會を開き、鮮航同盟會仁川支部より鮮米運賃がプール組織に改革されたと同時に各代理店もプール式に改めたので其の披露の意味で招待を受けた事につき協議したが、同協會員としては代理店のプール組織に反對の意向を持つた者が多いのみならず、未だその方法さへも分つてないのと、殊に鎭南浦仁川との運賃比率問題の如き未解決にある際とて、一應鮮航同盟會仁川支部の幹部と會見の上、右の諸問題について討議した後、改めて招待を受ける事に意見が一致して散會した

鮮米出廻と各社の配船

各船とも滿腹

新米の出廻りは米價安の關係で昨年の今日に比しては幾程少いが、集散地にあつまつたものは直ちに船積となり、各社の航船は何れも滿船の狀況である、今後の出廻り見込については本府の余剩米貯藏施設もあり、殆んど無見當の狀態で、目下の處各社の配船は大した增加なく大體は左の通りである

一、大阪商船 十八隻（三隻增）
一、朝鮮郵船 九隻（一隻增）外に朝鮮大連丸（一、七五〇噸）
一、尼ヶ崎汽船 八隻
一、澤山汽船 二隻
一、大連汽船 四隻
一、辰馬汽船 三隻
一、山下汽船 二隻
一、川崎汽船 一隻

近郵、島谷、中村組、原田の諸會社は臨時船がない

踏み止まつて目的を達成

穀貿上陳情委員

先に開催された全鮮穀物業者大會の決議に基づき、目下東上中の藤井寬太郎、多田榮吉、橋田勝藏、成元慶の四陳情委員は在京中の有賀光豐、韓相龍の兩氏と共に、政府に對し穀六百萬石の買上を要請中であるが、六日藤井寬太郎氏から不二興業宛に左の如き要旨の入電があつた。

各方面に必死の運動を續けてゐるが、目的達成までは退京しない覺悟である

十月局鐵荷動減

十月中における局鐵の鐵道局線內貨物發送噸數は二十八萬九千九百二十八噸で前年同月に比し四萬六千噸弱の減少を示したもの主なるものは米の二萬二千噸を初め九千噸近穀の五千噸大豆の四千噸等である

鮮銀帳尻（五日）
發行高 [illegible]
正貨準備 [illegible]
保證準備 [illegible]

日銀帳尻（五日）
發行高 [illegible]
正貨準備 [illegible]
限外發行 [illegible]
貸出金 [illegible]

東京コール（六日）
無條件 [illegible]
月越 [illegible]
翌日 [illegible]

手形交換
枚數 [illegible]
金額 一、三三七、九四〇

海外經濟電報

倫敦銀塊 一六片一六分一 七十錢安
米棉 [illegible]
印棉 [illegible]
スチール株 一四二弗八分三
アナゴンダ株 三五弗二分一
日米爲替 四九弗一六分一
英米爲替 四弗八五仙一六分一
紐育銀塊 三六仙八分一

鮮銀對外爲替建値（六日）
對英 二志〇片十六分七
對米 四十九弗八分五
對支 百二十五兩四分一

穗落

混亂を豫想された仁取の繼續總會が豫想の如く混亂した▲後藤貢雄氏の委任狀中に無効委任狀があつたといふので、議事は又復危機を孕んで物騷千萬といふ醜をみせた▲なさんがための委任狀胡魔化しは勿論責めて責めなければならぬ▲しかし何等かの事情がその間にないとも限らぬ、もつと双方とも合議な時にその不正委任狀をあくまで調査する必要がある▲全國の市場に八十萬石の大賣玉を擁してゐると稱せられてゐる期米界の惑星吉村氏が突如から鼠窓と京城へ乘りこんで來た▲渡米の三分の一でもと期待に來たらしいが、とにかく吉村氏の一擧手一投足が市場に反影するといふのだから凄い▲六日の京城延市場もこの話でもち切り、ピクついたり背くなつたりした事が中があつたとは本當の話

株式

東新のみの一張一弛

京取跳ね返す

前場 五日後場利喰に一呼吸の機先、今朝は外電安、生糸ボンヤリ等で東西兩市場から軟化して來たので當所も警戒深く東新九十五圓三十錢大新四十四圓十錢と一段弛んで寄付きアト東新は十錢まで押されたが、押目は小口ながら買拾はれ引際餘地の戾しに結局六圓十錢に大引した、この外京取は五日後場に九圓七十錢で叩かれたが今朝は引一本乍ら十圓八十錢がつけられてゐた、即ち昨後場の止値に比し京取三十錢高乍ら大新六十錢安東新同事であつた

後場 前場一張一弛に推移し機先、後場も阪地の同一圓內の小戾しに依然強保らず只東新のみ九十五圓九十錢と變りなく寄付き結局この邊の小保合のうちに別個の如く大引した

硬派頗る冷靜

大口煎を目標

前日來形勢は至極良好で小口買方の踏み退きと新規買ひこれに對し警戒依然強硬なる賣方は利喰を急ぐといふ有樣で一段の商盛を告ぐるに至つた、これは格別環境の事情に著るしく好變したものではないが大體において今後の財界はより以上に惡化することはないといふ確信から一時の人氣に比し商談和された爲先、偶々賣方の策動は東株市場の雜株高から漸次回復し來り斯る好勢を持續するに至つた次第である、而して買方は今日まで全く慘めな境遇にあつた丈け自然その警戒度は極めて微弱で利喰を急いでは更に押目を待つて進出せんとする冷靜な方策の上に立つてゐる有樣なので要するに今後の市場も大口の煎れを目標として徐ろに提進まるゝものと觀られこれが成行如何では更に波瀾は免れまいと觀測する向もあつた

煎れ上ぐまで深押は無い

妙味愈深し

買方は比較的有力者でその上賣方もあるところなので買一貫も改めやうとはせず環境が少しでも改善的に樂觀し得るやうに良化して居るといふ理由として大口の賣方は容易に煎れる模樣がない、併し環境が最惡的に樂觀し得る程度に良化せば相場は到底かゝるところにゐる筈はなく現在の好轉も相場の內面的事情ち一般が慘怛悲觀に賣込みたる反動に外ならぬが昨今の商勢は全く從來と一變し方が戾りで得り勝いものあり大口の賣方が戾りを確保して居り相據る丈け前途の妙味は深い何れにしてもこれ等賣方に上ても迫れ上げるまでには假りに利喰で押目を作るとしても深押しはあるまいと觀測を下すものもあつた

▲併し大口賣方は久しい間思ふ壺にはまつてゐただけ自然賣力も充實してゐる關係からこの位の賣方位ではなかなか踏みさうになく相變らず戾りは賣り浴びせんかの張り合である

▲何分環境がまだ淺薄と架處を許さぬ時代なのでこのまゝ一本調子になほよく快復し得るかは甚だ疑問だが差當りこのハナ秋

逆日步デー

今朝の代引尻を見るに大新は依然百二十枚不足、東新も千二百四十枚の不足を示してゐるが、京取は昨五日本日步に廻つたものが松山百五十枚中昔に對し渡は洪股の百五十枚

本玉

六日前場迄に於ける百枚以上の建玉左の如し

京取 賣方松山四一〇新田三〇白楽一四〇田中道一〇〇山口一〇〇
大新 賣方白井一〇〇▲買方松山二〇新田一七〇山二〇〇正崎一四〇
東新 賣方白井九山〇〇白井二〇〇正崎二〇〇▲買方四〇田中道一〇〇立山五〇〇野三〇〇

現株專門 源 京城明治町 山本株式店 電話本局三五五五番

つよきよわき

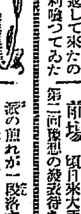

株式 永い閑安保合、ヂリ貧と周る賤手な商狀を繰返してゐた株界も漸く春が訪れて來たかの感がある

▲これも久しい間暇供給を續けたとがめで日銀利下げ何ぞ年末金融對策何するものぞとテンから無視した反動がこゝに現はれて來たのであるから相場は飽る根強い

期米 これからは何といふても鮮米が內地の市場でも幅を利かす時だから思惑ある手は鮮と鮮米の關勢を睨み合せて來る

▲所がその鮮米が十一月に入りしかも空前の大豐作でありながら產地の賣物薄に正米市場は端境そつくりと來てるのだから米價安のため如何に農家が賣惜んで居るかが窺はれるわけである

東新の押目買

今朝は東西兩市場の軟化を入れたがこの邊よき押目と見て東新に對しては大林、松山等から買進み小口筋は弗々作ら買向つてゐた、併しアト取地が又も引返して來たので田中道はすかさず利喰つてゐた

東株短期取組狀況

東株市場の五日後場現在における短期東新の取組高は遂に二千二萬一千八百株に激增し賣方九十九店買方四十五店の上長を示してゐた

期米

阪地聢りに小高い

併し無味乾燥

前場 頃日來大手筋は內鮮米第二回豫想の發表待ちに見送つて派の煎れが一段落するまでは先づ好勢を持續するものと思はればなるまい

先物へ乘替時機

現在の所三期先正米と定期の鞘が縮少して居るので正米を割安を印いて居るが、先の手當米が何程に達するかは分らないが、中限より先限の新米賞與の一圓を除くと四五十錢方割安にある事は當業者も認める所から云ふて中限の方が近かに利鞘となるので若し採算が出來るとすれば賣米が集中する事になるわけである、從つて中限より先物が割安にある事は中限の買方に取り非常なる不利であつて行く行くは先限の方が中限より鞘を出して來る事にならぬとも限らないから買方としては今の內が中限から先物への乘替のいゝ時機だといふ向が多い

後場 前場小高く大引せし機先、後場は阪地の六圓台同復に勢を得て先限十三圓十一錢と三錢高に寄付きアト阪地の後々硬調に二節二十錢と更に引締り三節は二十二錢と弛み結局別個の如く大引した

軟派の理想實現至難

定期として不景氣の深刻も稀有の豐作もそれに伴ふ人氣關係も既に悉く織込んだ揚句としてこの上は下げ遲れてゐる正米が先驅安の定期を追從するか否であつて三期を通じ三圓切り以上も正米より割安にあることが容易に收らないのは無論產地の賣物薄に正米の出廻りが遲れてゐる等柄とて依然先安見越しの人氣が強いのは結局正米の出廻りが遲れて居ることにも依るが一期を押しても仍は結果とみるのである、從つて若しも今月一杯正米が思ふ通りに出廻つて來ないとすると賣方の豫想は見切られると同時に勢ひ煎れ上げないのみか賣方が僞り理想は空に走り過ぎてゐる傾きがある丈け其所に至つてこそ始めて正米と定期の鞘が順雜に復するものと觀測される

正米は出廻薄

本年は一般の作違れによつて產地の出廻りが品薄にあることは既に何人も認むる所だがそれにしても十一月に入り玄米の出廻りが平均一千叺足らずであることは過去稀に見る現象であつてそれがため正米の如きは最近引締り商狀を來し內地方面から鮮米の價勢につき取りと周合せて來る狀態であることれは單なる作違れのみでなく既に農家は大半收穫を終つてゐながら斯の如く出廻薄にある事は米價安の

常島前場情報

【大阪電報】場面閑散にして株式筋米穀筋も產地買物增加見込は無理ながら地場は利喰つて賣り新規買はなく鞘先は七圓近に二千六百石を買付けたがこれは阪神筋の玉であつた

京城延へ前場

昨後場止め値保合の機先、仁川の小高きを入れて、十二市不申、十二末二圓六十錢と六錢高に寄付たが、アト各地の聢りに連鎖堅調を示したが引けは仁川高と相持つて角イから仁川筋と目される買物千二、三百石現れて十二末六十二錢と強調保合の裡に前場を終る寄、引、高安左の如し

一同十二末二、六六……六三▲
二同十二市寄二、七二十二末寄
六九……六三▲三同十二末寄
九九……六九▲四同十二末六〇
二末……六八▲五同十二中八〇
中八一……八二、十二末六七
……六二、寄定値十一中一四、〇
〇一、末二二、一〇十二中一二
八〇十二末二二、七〇

東西兩市場に賣つて賣り捲くり、賣玉八十五萬石に達すると目される吉村一派の入城により當市場吉村一の入城は渡米調達にありは見込まれてゐるだけ、取引閑散とがら場內の空氣は緊張してゐた

仁川期米本玉表

當限賣方 丸ウ二、四〇〇 丸二〇〇
〇〇六〇〇
同買方 丸留四〇〇 丸大九〇〇 金
メ一、九〇〇
中限賣方 丸一、〇〇〇 丸ウ八、
〇〇〇 丸マ一、七〇〇
同買方 丸イ四〇〇 丸一一〇〇 丸
ス三、六〇〇 丸大一、三〇〇 金
メ四、三〇〇
先限賣方 丸イ一、七〇〇 丸留六
〇〇 金太八、四〇〇
同買方 丸ウ一、五〇〇 丸ス一〇
〇丸大六、〇〇〇 丸ヶ一、三〇
〇金メ一、八〇〇

七圓十錢級收良種四錢四厘五毛在來種は三錢三厘で出來値で定期の保合ひ產地出廻り薄に手堅き商情であつた

大豆 龍山丸思十圓長湍漣川汶川九圓二十錢新安州八圓二十錢を唱へ何れも產地賣物增加に低日一、二十錢安であつた

釜山 產地は安值賣惜みから出廻り減り新米は引續き移出筋稍米筋の買進みに氣配強いて良好にて當用筋の手當もあり結局氣配二十錢高となり慶北殼良十六圓七十錢神力十六圓二十錢慶南殼良十六圓二十錢神力十六圓七十錢見當を唱へ四千八百六十九叺の取引あり

群山 廻米一千餘叺と減少し賣物潔の折柄各地期延べの聢りに精米筋の手當あり氣配上走りを示したが腰の這入つた手合ひ無く結局三十錢高の丸ヤ三等十七圓三十錢四等十六圓九十錢見當を唱へた

大邱 天候惡り、出廻りも鈍り氣配に少ないが口前に控へてゐる出廻りは一般の人氣を要請させ必要品以外は手控へ市場活氣薄く各地聢りも氣配前値と保合ひ殼良十六圓神力十五圓五十錢見當を唱へた

木浦 本朝天候の恢復に出廻り五百叺程あるが必需筋の買付もので市中は各地の小聢り報に小口年ら移出非々買進み角セ拔三等十六圓九十錢貫十六圓四十錢見當で商內出無

仁川穀物出入（六日）

	移入	移出
玄米（叺）	二、三六八	
白米（叺）	一、八三七	
大豆（叺）	六五〇	
白米（叺）		三一六七
玄米（叺）		
同二斗入（袋）		
玄米（叺）		
大豆（叺）		

群山廻米報（六日）

船便	玄米籾	一六一叺ナシ
汽車便	玄米籾	七八四叺ナシ
牛車便	玄米籾	四九二叺ナシ
合計	玄米籾	一、四三七叺ナシ

正米

京城 丸キ三等十六圓六十錢四等十六圓十錢地摺玄米上十四圓八十錢下十三圓四十錢一等精白十三圓鮮白米上十六圓三十錢籾上四錢六厘中四錢四厘下四錢二厘

大豆 龍山十圓十錢長湍十圓二十錢漣川十圓二十錢鐵原十圓

仁川 丸キ角干石拔三等十六圓二十錢四等十五圓七十錢不拔一等十六圓六十錢四等十五圓十錢地摺玄米十三圓九十錢一等白米丸仁印十六圓七十錢精米組合一等白十

株式（六日）

京取定期

銘柄	寄付	大引	高値	安値
京取 前	[illegible]	[illegible]	[illegible]	[illegible]
京取 後	[illegible]	[illegible]	[illegible]	[illegible]
鮮銀 前	[illegible]	[illegible]	[illegible]	[illegible]
鮮銀 後	[illegible]	[illegible]	[illegible]	[illegible]
大新 前	[illegible]	[illegible]	[illegible]	[illegible]
大新 後	[illegible]	[illegible]	[illegible]	[illegible]
安田 前	[illegible]	[illegible]	[illegible]	[illegible]
安田 後	[illegible]	[illegible]	[illegible]	[illegible]
東新 前	[illegible]	[illegible]	[illegible]	[illegible]
東新 後	[illegible]	[illegible]	[illegible]	[illegible]

大株短期 / 東京現株 / 仁川期米（六日） / 市況（六日） / 野內延べ

[illegible]

市況（六日）

大阪棉花 / 大阪綿絲 / 大阪市中外棉相場 / 横濱生絲 / 大阪砂糖 / 日糖（S.T）現物 實質中値 十八圓九十錢

[illegible]

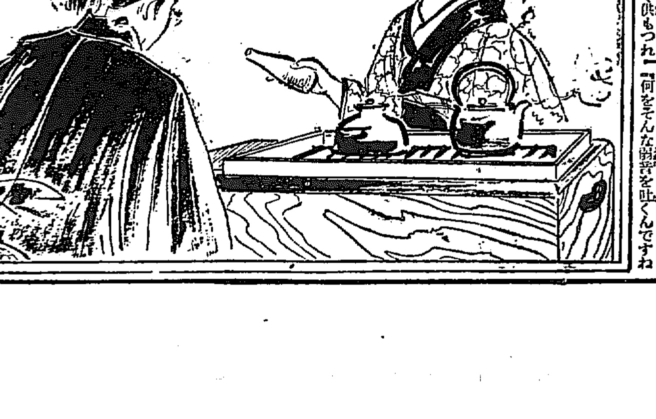

川合又五郎 (58)

鳥江鐵也作
佐藤松華畫

日ぐるま坂（六）

奧の間では酒宴が初まつてゐるらしい、騷ぎが市の間へ洩れる。久しぶりに旅から歸つた親分を取巻いて子分達が嬉々として盃を交してゐる。

或者は大聲に歌つたり、或者は手拍子を打つてゐる。

又五郎と若つた旅は長火鉢をはさんでヒソヽヽ話を續ける。

『うちの親分は一旦、俠客も人を助けると云つたら、自分の身がどうなつてもその人を助け通さねばおかぬ人なんだよ、今度の旅だつてこの御城下に起つた大騷動を自分一人で引受けて、暫く供もつれずに立退いて居なすつたんだよ。それ位な人だもの、お前さんの一人位をこの家にかくまふのは譯めし前の事、御前であらうが科人であらうが、うちの親分に助けを求めて來る者はその善惡を問はないでおいとくんだよ』

『そや、大勢の子分衆の中にもそんな日蔭の方が澤山おゐでなんでせうね』

『さうさね、初めは武士でも町人でも、この家に一年二年とゐるうちに、段々この道渠商賣が面白くなつて、今ぢや身內になつてる人がウンとあるよ』

『さうですか』

又五郎は兩手を膝の上において下を向きながらさういつたまゝ默つてしまつた。

何だか急にさびしい氣がしたからである。

由緒正しい川合家の嫡男に生れた自分が、一旦犯した罪の恐ろしさに途に身の置所もなく、あらう事か無職渡世の仲間へ——その移り變りの早い皮肉な人間の運命を思ふと、胸が迫つて瞼の裏には熱い涙が湧き立つ樣に感じられたのであつた。

『お前さん、お前さんにやたしかお姉さんとかいふ想思の仲の娘御があつたさうですね、さぞその方の事が心にかゝりませうね』

『惡漢どもに浚はれてどんな目にあつてゐるかと思ふと氣が氣ではない、しかしこれも皆天の罰だと斷念めてゐます』

『何をそんな弱音を吐くんですね、明日にでもなりや子分の者四五人をお前さんに貸すから手分けをして探しなさるがいゝ、そのお姉さんだつてどのやうにお前さんの身の上を案じてゐるやらわかりませんよ』

おつたはフトその時氣づいたやうに盃に目を落した。

『アッお前さん、もう少し飲んぢやどうだね、お酒が冷めッちやいますよ』

とまた徳利を取つて進めた。

又五郎は進まぬながらしづかに盃を手にした。

その時、表の格子戸をガラリと開けて、兵庫屋の若い者が何だか落つかぬ顏色でやつて來た。

『ハイ有難うございます』

『姐さん、大變だ〳〵』

ピシャリと格子戸を元の如くにしめて、玄關を足早に通つて來ると、中の間へペッタリと坐り込んだ。

『何だね、キョト〳〵して、お客人があるぢやないか氣をつけよ』

とおつたは叱りつけた。

代表的なら漬は 殖產なら漬 永樂町市場 本舖田中漬物店

トバタ石油發動機 總代理店 京城南大門通一丁目 合資會社 松田商店機械部

武田產婦人科

資本金貳百万円 朝鮮信託 預金は信託へ

福 期米 川

京城日報
朝刊
本紙朝夕共二十頁

女子學習院教授文學士　佐成謙太郎先生著

謠曲大觀

全七卷

豫約募集

◎我古典藝術の神秘公開
◎謠曲愛誦家の歡喜禮讚

謠曲(能樂)は我が國特有の簡朴優雅な古典的歌劇として世界に光つてゐる。これが趣味と智識とを缺いては斷じて我が國の藝術を味解することが出來ない。從つて方今謠曲(能樂)を學ぶ人と鑑賞又は研究しようとする人とは頗る多いが、この古藝術に對する明確な智識を具へた人は極めて少なからう。又その智識を具へようとする人の要求を充たすに足る權威ある著述に至つては蓋し全くなかつた。著者佐成先生多年研鑽刻苦を積んで本書を完成され、苟も我等が謠曲(能樂)に就て起すべき疑問に對して懇切にして透徹した回答を與へてゐる。

本書の顯著なる特色

◇二百數十番の現行曲全部に亘つて嚴密に校訂した本文を掲げ更に未だ文字として公表されない間狂言の詞及びワキゼリフ等苟も[illegible]に於て述べられる程の詞は悉く集録し[illegible]
◇[illegible]の型附及び装束附[illegible]
◇前に詳記して[illegible]著名な深見坦郎氏の[illegible]を加へて[illegible]全篇に[illegible]
◇本文の口語譯を施し[illegible]
◇毎曲[illegible]作者[illegible]古來の異説等を詳説し[illegible]
◇同派[illegible]
◇色[illegible]を收めた。

豫約規定

1 現行曲二百[illegible]番を分つて全七卷とす。[illegible]
2 [illegible]
3 [illegible]
4 豫約申込は本月三十日まで[illegible]
5 第一回[illegible]

第一卷　配本中　見本贈呈

東京神田三河町
株式會社
明治書院
振替口座東京4991番

時代は國產品を要求す

世界的權威

專賣特許 8 トバタ發動機

農林省・海軍省・鐵道省　御指定

製造元　福岡縣戸畑市　戸畑鑄物株式會社

農工用發動機

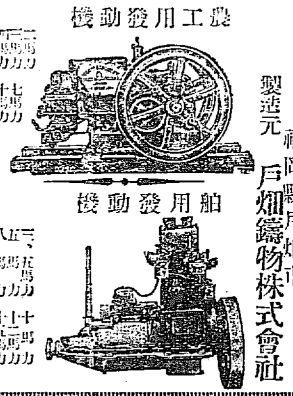

船用發動機

在庫品豐富・生命絶體永久

株式會社 弘中商會

朝鮮代理店
釜山府榮町一　釜山營業所　電話長九三九・一九〇二番
大邱府村上町　大邱營業所　電話七七二番
京城府漢江通三番地　京城營業所　電話龍二二一五番

(申込次第型錄進呈)

●大蒜(糖衣錠)芳香 アルリー　各地有名藥店へ●

荒井のお乳
京城販賣所　電話本二〇〇四番
龍山販賣所　電話龍山七三二番

タバコのみの
歯磨スモカ

『オタバコは不調法』などゝ口で白ばくれても歯が黑ばくれては承知が出來ぬ 寧ろスモカで磨いて置いて訊ねられたら『ハイやりますよ』です!

煙草 雜貨 化粧品 藥店 販賣
定價 十五錢

395

資本金五百萬圓

一、當會社は確實を本旨とし御便利に業務御取扱可申候
一、當會社は損害を公平且つ迅速に支拂可申候
一、電話又は御一報次第社員參上可仕候

共立火災保險株式會社

本社　東京市京橋區[illegible]
朝鮮出張所　京城府本町三丁目三九番地(電話本局長一六六六番)

取締役會長 原 錦吾
出張所長 三鍋才次郎

鮮內代理店所在地　京城、仁川、水原、[illegible]

おいしくなつて 安くなつた

明治ミルクキヤラメル

質は上げて
ミルク・バター等の榮養料を更に増量して一層おいしくなりました

値は下げる
當社は諸物價低下の大勢に順應して今春二割の増量を行ひ今又二割の値下を斷行致します

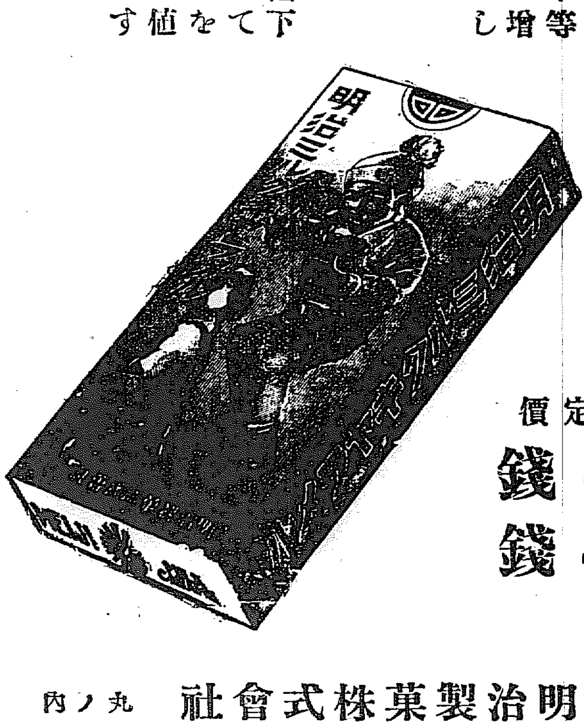

改正定價
大 8錢
小 4錢

東京　明治製菓株式會社　丸ノ內

●學校の成績は頭が第一である頭のボンヤリした時◆頭のクシヤ〱して學課の進まぬ時◆帽子印荒川

ノーシン

をタッタ一服のんでごらん/ノーシンは森田資孝博士御推奨の頭痛特効藥で忽ち頭ははつきりし面白い程勉強が出來る●

蜂ブドー酒

きゆッと一杯!
味覺…千金
榮養…百パーセント

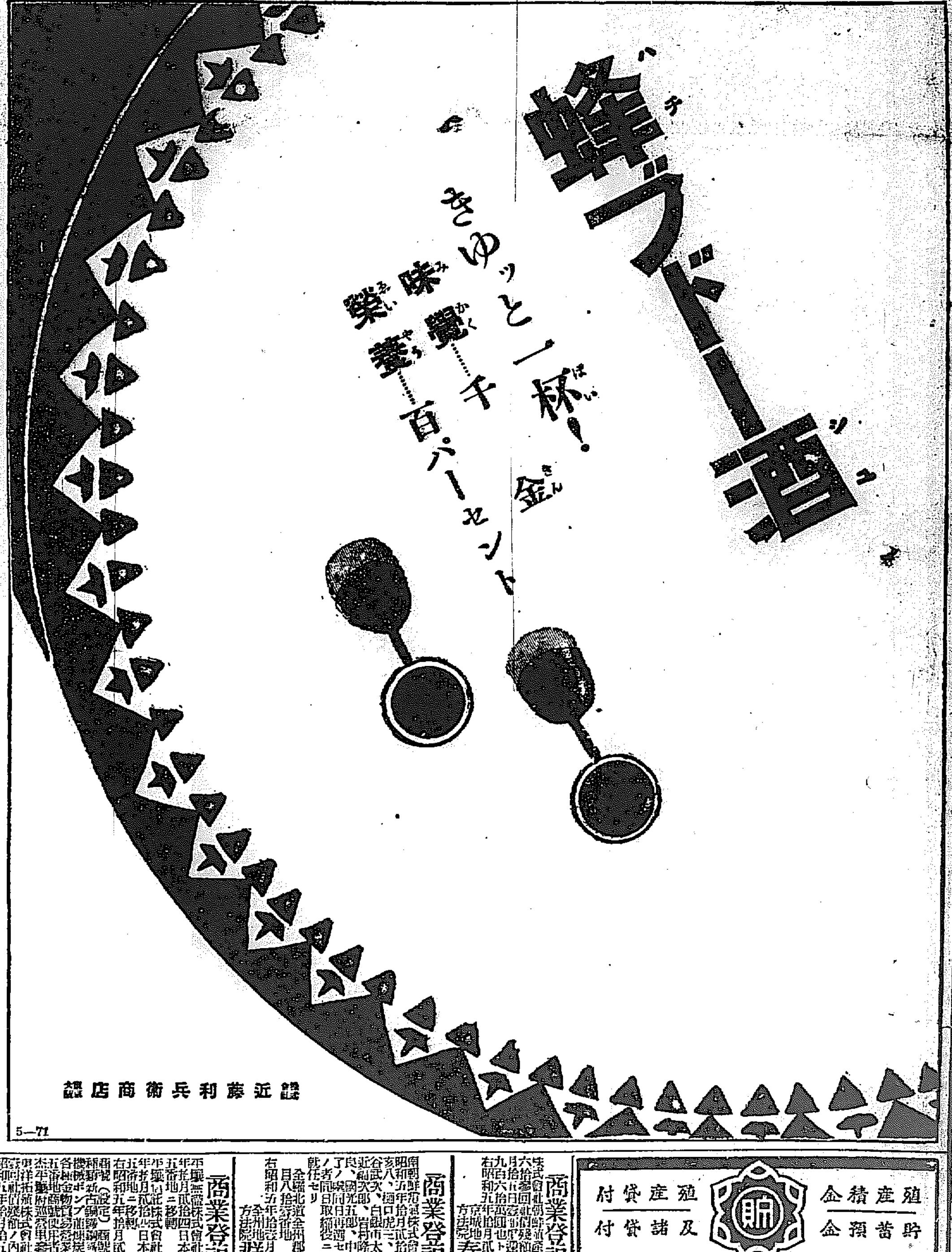

近藤利兵衛商店謹製

5—71

朝鮮貯蓄銀行
殖産貯金　積金預金
殖産貸付　及諸貸付

商業登記公告　春川支廳
[illegible]

商業登記公告　群山支廳
[illegible]

商業登記公告　平壤地方法院
[illegible]

商業登記公告　利川出張所
[illegible]

法人登記公告　群山支廳
[illegible]

軍部兩省以外 政治的諒解略つく
井上藏相連日奔走を續く
豫算閣議は十一、二日頃

【東京電報】明年度豫算編成につき大藏省は連日各省に對し政治、事務兩方面より折衝の結果、軍部以外の各省は大體政治的諒解を得たが、陸海軍兩省は軍部の獨立制を主張しなほ二、三點妥協點に到達する能はず、井上藏相も更に安保海相、阿部陸相代理等と會見懇談したが、最後的回答も未だ提示されず、七日の閣議には到底間に合はぬ事判明し、閣議は十一、二日頃となる模樣である

陸海軍說得迄には 倘相當曲折あらん
從つて七日の定例閣議では 中間報告の程度に止まらう

【東京電報】明年度豫算に關する各省復活要求は五日迄に內務、大藏、文部、司法、商工、拓務の各省(外務は復活要求なし)は何れも既定緊縮節約に關する大藏省原案通り解決を告げるに至つた。斯くて殘るは陸海軍兩省の外遞信、農林の兩省、都合四省のみとなつたが、遞信、農林兩省は大體各省並に節約敢行と決定する模樣で、結局最後の難關と目さるゝは陸軍復活要求千四百萬圓、海軍の二千四百萬圓となるが、右兩省に對しても是非節約敢行を說得すべくこれが解決迄にはなほ相當の曲折あらうと見られ、從つて七日の定例閣議にては中間報告の程度に止まるだらうといはれる

大藏省總出で 諒解に努む
首相にも諒解を求む

【東京電報】豫算決定閣議を數日に控へ大藏省は各省との折衝に懸命奔走中であるが、六日井上藏相は午前十時首相を訪問三十分に亘り復活要求の經過・難き事情を述べ諒解を求め、同十一時外相を訪問同樣復活要求拒否につき諒解を求めたが、一方小川次官は十時四十分井上藏相の意をうけ濱口首相を訪問二時間に亘り大藏省議の結果および海軍との折衝經過を報告し、又次官會議にて豫算編成困難なるを述べて諒解を求め、更に河井主計局長は十一時海軍省に加藤經理局長を訪問し節約案の事務的交涉を行つた

外務省納得す

【東京電報】井上藏相は六日正午外務省に幣原外相を訪ひ外務省豫算の復活要求を撤回し、大藏省原案を容認せられたき旨懇談し、外相もこれを諒として外務省において再協議する旨を約した。これをもつて陸海軍を除く外の各省は大體において大藏省案を承認することに政治的解決を告げた模樣である

陸軍の態度
就中參謀本部强硬
六日の首腦部會議

【東京電報】五日夜井上藏相より阿部陸相代理に對し陸軍復活要求の緩和につき懇談するところあつたので、陸軍ではこれが對策協議のため六日午前十一時より參謀本部に省部首腦部會議を開き阿部陸相代理、中村經理局長、金谷參謀總長、岡本次長外各部長出席し協議を開いたが、參謀本部側の態度は頗る强硬でその結果大藏省との步み寄りは甚だ困難の模樣である

國防の事は 財政のみでゆかぬ
井上藏相の懇願に 阿部陸相代理答ふ

【東京電報】明年度陸軍豫算復活要求問題に關し井上藏相は五日午後六時阿部陸相代理を訪ひ財政の現狀を述べて大藏省查定案を容認されたき旨懇談的諒解を求めるところあつたが、これに對し阿部陸相代理は

政府の立場には充分同情するも國防のことは單に財政の狀況のみで律すべからざるものがあることを諒とされたい

と軍務の特異性につき大いに說く處あり、爾後に何れ具體問題に就ては事務當局を督勵し出來る限り貴意に副ふやう努める積りである旨を答へ、右會見後阿部陸相代理は次官、經理局長等を招致し對策を協議した

商工次官井上藏相訪問

【東京電報】明年度商工省所管の復活要求につき田島次官は六日午前十時井上藏相と會見

一、自動車工業助成に關する件 十七萬八千圓
一、重要輸出品工業組合共同施設助成費 二十五萬圓

の復活を力說し、事務費五分減十一萬三千圓の削減は省內技師、技

山川男(左)昨夜入城◇◇齋藤總督の出迎を受けて(京城驛にて撮す)

高松宮兩殿下 公式御待遇を辭せらる

【マドリッド五日發電】高松宮同妃兩殿下には五日公式御待遇を辭せられ、宮殿よりホテルに御移り遊ばされた

七日更に正貨現送 七百五十萬圓

【東京電報】正金銀行は七日の龍田丸で七百五十萬圓を米國に向け正貨現送することゝなつた

田男依然重態

【東京電報】田健治郎男の容態はその後も捗々しからず六日正午體溫三七度二分、脈搏一〇〇、呼吸三〇を示してをり、依然重態である

政府支持で 自由黨動搖
院內幹事辭職 サイモン氏も勞働黨內閣の施設を攻擊す

【ロンドン五日發電】勅語奉答演說に對する保守黨の修正案議決に際し自由黨が保守黨を支持することを拒絕し消極的に政府を信任したことは、端なくも自由黨內部に動搖を來し修正案に贊成したサー・ロバート・ハッチソン氏は院內幹事長の職を辭し、又サイモン委員會委員長として名ある自由黨議員サー・ジョン・サイモン氏も猥に黨首ロイド・ジョージにあてた手紙を講評し、勞働黨政府の施政の完全に失敗せることを攻擊し、勞働組合法改正案については自由黨の議會戰術如何に拘らず勞働黨政府を信任しならぬことを明らかにする投票をなすべしと述べてゐる

民主黨優勢
共和黨の天下もどうなるか逆睹出來ぬ
米國の總選擧

【ワシントン五日發電】五日行はれた米國上下兩院議員、州知事選擧は果然共和黨全盛の現狀に對する一種の政治的革命を招來すべき形勢となり、今や兩黨勢力伯仲し勝敗の結果は俄かに逆睹し難いものとなつた。五日午後二時三十分までの開票の結果によると民主黨は上下兩院にて殆んど完全に半數の議席を獲得するに至る形勢である。五日正午までに判明せる確定當選者は左の如し

上院

—共和黨—	
新當選者	一三
任期中のもの	三四
計	四七
—民主黨—	
新當選者	一九
任期中のもの	二六
計	四五

下院

—共和黨—	
新當選者	一七六
改選前	二二六
—民主黨—	
新當選者	一八七
改選前	一六〇

次に州知事選擧の結果も共和黨知事は民主黨知事その他にとつて代られる結果で民主黨優勢なほニューヨーク州知事に再選された民主黨のルーズヴェルト氏の共和黨候補者との得票の差別は七十五萬に達したと

國際聯盟軍縮委員會 非常な意氣込で開會
問題が多いので 四、五週間續くか

【ゼネヴァ六日發電】一般的國際軍縮會議への踏石となるべき國際聯盟主催第七回軍縮委員會は委員長ロードン博士司會の下に本日より當地に開催された。各國代表は英國セシル卿、米國ギブソン氏、佛國マッシグリ氏、伊國ロッソー氏、獨逸ベルンシトルフ氏、露國リトヴィノフ氏、日本佐藤尚武氏等で、各代表は今回を以て此會の最終たらしむべしといつて居る。問題が多いので會議は四、五週間にわたる見込みである

禁止や重稅は 絕對にいかぬ
日本米壓迫問題に對し 重光代理公使抗議

【上海六日發電】我政府が米價對策の一として支那に輸出した米に對し當地市政府がその貿易禁止の態度に出で且國民政府も輸入禁止的重稅賦課を目論みつゝあるは既報の如くであるが、右につき重光代理公使は禁止又は重稅賦課等日支通商の關係を害する如きことは絕對に避けられ度いと抗議的警告を昨日市政府に提出した。目下のところ日本米の取引は支障なく運ばれてゐる

誠心誠意で やつて貰ひたい
朝鮮問題は重大だ 山川健次郎男入城

七、八兩日開催の全鮮教化事業關係者懇談會に出席のため來鮮の中央教化團體聯合會長たる貴族院議員山川健次郎男は同行の令息水產講習所教授兼東大教授農學博士山川秀氏、釜山まで出迎への總督府社會課主事訪官と共に六日午後七時着列車で入城した。京城驛頭には齋藤總督始め武部學務局長、渡邊京畿道知事、兩水京城府尹、服部城大法文學部長、上內、神尾、立田各本府課長、高松宮司、その他社會事業關係の者多數の出迎へがあつたが、山川男は齋藤總督と久闊を敍し差廻しの自動車で朝鮮ホテルに入つた。山川男は七十七歲の老齡の上持病の喘息のため談話にも困難を感ずる程であるが、車中往訪の記者を快く迎へて左の如く語つた

誠に申譯ない話であるが朝鮮にはつい來る機會を得られず、この年になつて漸く初めて來た次第です。持病があるため醫者の忠告に從ひ無理せずに來た。京城で泊つて話したいが、長い時間やると大變あとが苦しいので挨拶だけしか出來ない。また用がすめば直ぐ東京へ戾らねばならず、方々見られないのはいかにも殘念である

◇中央教化 團體聯合會には大正十五年頃から關係してゐるが、かういふ仕事はなかなか困難であるが、出來るだけの努力はしてゐるつもりである。目下聯合會は各府縣又は市町村が單位となつてゐる教化團體をすべて結合し、中央でまとめてその世話をして行くことに全力を注いてゐる。朝鮮も今度その申出によつてこれに加つたのであるだんだん隆盛に赴いてゐるが、聯合會も僅かな金しか持つてゐないので思ふ樣に行かない

◇朝鮮問題 は現在、將來ともいづれも重大なもので、朝鮮の問題は直ちに日本全體の問題であり、日本の死活に關するもので、輕々に事を誤るわけには行かぬ。樞密院でも勿論心ある者は皆朝鮮に注意を拂つてゐるが、何しろ東京では事情を知るに不便があり、何か問題があつてもなかなか欲しいと思ふ材料を得られず困つてゐる。私は朝鮮で働いてゐる內地人はどうかすべて誠心誠意でやつて貰ひたいと切望する

◇間島問題 も困つた事だが私は外務省の執つた方法が誤つてゐたとは言はぬ。たゞ外交關係の事は一度誤るとそれが後々までずつと影響するものであるから、愼重に審議して貰ひたいと思ふ

立派な 師團長
森將軍に就て 笠井聯隊長談

第十九師團長に親補される騎兵監森將軍について笠井龍山騎兵聯隊長は語る

森閣下は長い間陸軍大學校教官として騎兵戰術の蘊奧を傾けられ、その後騎兵學校長や旅團長を歷任され、昨年八月騎兵監に進まれたが、我が陸軍における騎兵戰術の權威である。閣下は快活な、上からも下からも好かれる人で、かういふ人望ある將軍を師團長に戴く第十九師團の將卒はまことに幸福である。なほその後任騎兵監は同將軍を措いて他にはまづなからう(寫眞は森中將)

師團長親補式 本日行はせらる
惜まれて去る川島中將 代つて來鮮する森中將

【東京電報】第二十師團長坂部中將の逝去に伴ふ後任師團長親補式は七日午後一時半宮中において行はせらるゝ事となつた(夕刊參照)

惜まれて去る 榮轉ながら
川島義之中將

第十九師團長から第二十師團長に榮轉する川島義之中將は昨年八月赴任して來たが、謹嚴そのものゝ如き人品であるが、溫情味に深いことは部下の異口同音に唱へるところで、國防の第一線に立つ第十九師團將卒の士氣が緊張し切つてゐるのも同將軍の人格によるもので過般の師團對抗演習においてもその學識、識見は遺憾なく發揮された、その眞劍味は部下にも徹底してゐて、地方民をして感嘆せしめた(寫眞は川島中將)

戰鬪上重要な 地點の占領確保
激戰だつた五日の討伐
六日早朝より砲擊と爆擊を開始

【霧社電報】安達大隊は五日午前十一時頃マヘボ社東方約二千米の高地を占領し、更に上方の馬赫坡附近の陣地を獲得するため前進中、附近の森林、竹藪等の中にあつた三、四十名の兇蕃より俄然猛烈な狙擊を受け、三時間余激戰の結果既報の死傷者三十余名を出したので巖窟陣地に隱れたが、代つて松井大隊が再び進擊したところ兇蕃は既に逃亡後とて前記獨立高地は何等の抵抗なく奪取した。この高地は戰鬪上重要地點でその確保は今後の臺灣軍の活動を非常に有利ならしめたるものである。なほ討伐隊はマヘボ溪谷に多數兇蕃の潛伏し居ることを明かにしたので、六日早朝より砲擊と飛行機による爆擊を開始してゐる

安達大隊の損傷

【臺北電報】五日の激戰にて安達大隊に戰死一二、負傷一四、生死不明五を出したが、その內譯左の如し

戰死 步兵第二聯隊第一大隊本、植村、東野三軍曹▲成松、谷南上等兵▲岩行、伊瀨、原、吉越、四一等卒▲鶴田、村上、二等卒▲外一名

負傷 荒木、奧野、助尾井三上等兵▲須田、中妻、河內、寺尾、伊東、倉乃、坂本、七一等卒▲長谷川、瀨戶口二等卒、安村中尉、中島特務曹長(戰鬪に差支へなし)

生死不明 佐々特務曹長▲中野上等兵▲水本、張飛、撫田、三二等卒

兎も角も 利益處分可決
大混亂に終始した 仁取繼續總會

【仁川電話】仁取臨時株主總會は夕刊既報=午後二時五十分再開、劈頭荒井社長は

廿六日の總會の紛糾は議長が不馴れのための失態であり、株主に發した通知書は充分訂正して陳謝の意を表するため、更に株主に對して釋明書を發する

と釋明書の文案を讀み上げて陳謝の意を表し、次いで河野氏は休憩中に後藤貫雄氏の委任狀問題、同氏の退場問題、當局の內諾問題について荒井社長との協議顚末の報告をなしたが、後藤連平氏は『後藤貫雄氏に委任された三萬二千余株を無效と認めるから解任せよ』と主張して押問答を續け、增井、古川氏等仁川側株主極力これを支持したが、荒井議長これに應ぜず遂に後藤連平氏は

荒井議長は多數株主の要求してゐる委任無效問題の解決を行はず即ち議長の職務を實行しないから我々は止むなく假議長を選任して議長の職務を執行すべきである

と河野竹之助氏を假議長に選任し議事の進行を計りたいと補足し贊成の和に河野氏は假議長として增井淺吉氏の發言を許し、後藤貫雄氏に委任された三萬二千余株の委任狀を無效とすることに異議なく可決す、この間京城側株主は呆然とアッケにとられた態で、荒井議長は『こんな無法をやるなら解散を宣するがよい』と繰り返せば、仁川側は『解散は贊成せぬ』とやり返して議場に荒井、河野の兩議長が議事を進めるといふ珍現象を呈し、極度の混亂狀態に陷つたので、三時五十分荒井議長は休憩を宣す。午後四時

再開 荒井議長は議案審議を宣し、秋山取締役をして一號案營業報告を朗讀せしめ、終るや河野假議長は起つて

後藤貫雄氏に委任された三萬二千余株の委任狀は無效たることを滿場一致可決したから杉野、太田兩株主を署名者に指名する

と申渡し仁川側は全部これに贊成し、荒井議長と押問答を重ねた未解決のまゝ一號案決算報告承認の審議に入り、吉木佐助氏より京仁取合併問題について質問し、荒井議長は議題外だからと答辯を避けたが仁川側承知せず遂に前々總督時代に合併の話が起り米田知事の仲裁で中止となり、山梨前總督時代に合併の具體案を以て當局の意嚮を確めたところ、宜からうといふことになつて居たが仁川側の反對から知事の勸告によつて中止した

と合併問題について答辯し又復休憩となる。四時三十分

再開 田中監查役より決算報告に相違なき旨を報告し、質問の後

一、昭和五年度上半期營業報告、財產目錄、貸借對照表、損益計算書承認の件
二、同期利益金處分の件(年一割四分配當)

の二案は急轉直下的に可決し、今七日午後一時から仁川公會堂において繼續會を開くことゝして午後四時五十分未曾有の混亂裡に閉會

英國貨物船 白山丸に衝突
凱旋女子選手飛んだ御難 京城の牧師一名卒倒

【神戶電報】郵船白山丸(一〇三五〇トン)は女子オリムピック選手ほか多數の乘客を乘せ六日午後三時三十五分和田岬から神戶港第一關門に差かゝつたとき、同港を出帆して門司に向ふ英國船ヘンマクトフイ號(五九〇〇トン)が進んで來て白山丸の左舷前部に衝突し白山丸は一丈余の大龜裂を生じ浸水甚だしく船體は二十九度に傾斜し大騷ぎとなり、應急處置に努めた結果午後四時四十分乘客全部救命艇に避難せしめたが京城府カトリック教會宣教師マノクナビヤトロフ氏は驚きの余り心臟麻痺を起して卒倒、危篤に陷つた。なほ船體は沈沒を免れるらしい

太平漫語

帝都二百萬の市民を慄へ上らせた例の說敎强盜に檢事は無期懲役を求刑した▲說敎强盜は四年間都下を荒し廻り十一の警察署を侮辱した、『說敎强盜』の名は三つ兒も怖れ、郊外の住民などは不安と不眠症で全部神經衰弱にかゝつたといつてもよい、議會に帝都治安維持法案が提出されたのもこれがため、盜犯防止令もこの『說敎强盜』がつくつたやうなものだと▲辯護士はいふ。四年間荒し廻り、警察署を馬鹿にしたのも憎いが、四年間荒し廻され馬鹿にされたのは警察にも手落ちがある▲警察が彼を四年間飼ひ放しにしてゐたために、彼はだんだん偉くなつて『說敎』するほどの强盜になつた▲市民が神經衰弱にかゝるほど慄へたといふが、彼は方々で『泥棒の用心に犬を飼へ』と敎へて廻つたほどで、彼は盜犯防止令をつくつた張本人といふよりも、盜犯防止の方法を敎へて步いた功勞者だと▲尤も『功勞者』といふ言葉を辯護士が使ふかどうか怪しいが、兎も角、かういふ意味の減刑論を述べてゐる▲理窟は兎も角、檢事が說敎强盜をゑらく怒つてゐるにくらべて、辯護士が、彼がゑらいのではなく、警察が彼をゑらくしたのだと議論して、警察に花を持たせてゐるところ、なかなか面白い▲例の二萬圓事件の犯人も、今のところどうやら警察からゑらくされてゐるやうだが、犯人も捕まつたら檢事からほめられるだらう▲本券が京城府から土地を買つて大劇場を建てるといふ。劇場資金は藝者が線香代のうちから積立てゝ償還するといふことだから、劇場は本券藝者が建てることになり、結局は藝者に花代を提供するお客が献金しなければならぬといふわけ――

……會……

海老名彈正氏講演會 京畿道教育會、京城府教育會主催の下に七日午後七時半社會館で開催、海老名博士は『日本の將來と教育者の使命』について獅子吼するはず

樋口家披露宴 樋口豐三郎氏令息晟盛男氏は小林才二郎氏二女春子孃と結婚し五日午後六時京喜久で披露をなし、辻本嘉三郎、森秀雄氏等百餘名集まり媒酌人大宮貞二郎氏の挨拶、提携銀專務の祝辭あり盛況を極めた

……人……

◇小山健藏氏(小樽新聞社長)來城挨拶のため來社

航空往來(六日夕到着) 下り▲川渕市太郎(東京より)▲橫濱水哉氏(大阪より)▲富永五郎氏(同上)▲竹村利三郎氏(福岡より)▲北風英雄氏(同上)▲前橋賢重郎氏(同上)

◇經濟◇

甜菜製糖開始 平壤日糖工場

日糖平壤工場の甜菜栽培はすでに收穫を終へたが、本年は作柄よく殊に品質は昨年より遙に良好である、步留りは大體昨年同樣九分見當になる模樣であるが、同工場は先月末日までに甘蔗原料糖の精製を中止し、來る十日から甜菜の精製に着手することゝなつてゐる、なほ昨年の同工場甜菜糖製造高は一萬五千俵程度であつたが、本年も大した增減なく一萬五千俵乃至一萬七八千俵內外に達する模樣である。

澱粉が反騰 賣止や輸出好轉

米價の暴落に伴ひて諸食料品の低落は甚だしきものがあつたが、特に澱粉は前月來の慘落又慘落に北海道產も四圓臺割れを危ぶまれてゐた、しかるに昨今形勢は一變して俄然反騰するに至つた。これは米價が底入れしたといふ說が一般に濃厚となつて來た事が主なる原因であるが又その他原因としては

一、上海方面の輸出が最近旺盛となつて來た事
一、輸入澱粉の關稅引上げ說が漸次濃厚となつて來た事
一、オランダの作柄が不良で安値は期待出來ない事
一、一部の製造業者が賣止めした事

等である、なほ鮮內も仁川着値一袋五圓五十錢と最近の安値から七八十錢方昂騰した

◇株式◇

大株短期引跡

大新 四十四圓二(十錢高)
鐘新 五十八圓三(變らず)
[illegible] 十七圓四(變らず)
[illegible]新 九十五圓九(變らず)

東株短期後場止

	引	高値	安値
東新	五四	六三	五一四

◇期米◇

各地期米後場止

▲下關一五九四▲桑名十二番一五三三、十二番一五二三▲名古屋一五九一▲金澤一五〇五▲熊本一五二九
▲大阪最終氣配十四錢變らず

滿洲經濟電報

	前寄	前引
安東株 當限	九八〇	九七〇
先限	—	—
滿洲株 當限		不申
先限		—
鈔平銀 現物		七七〇
奉天票 現物	一〇六〇〇	
當限		—
先限		—
用來高		
安東大豆現物		一五四〇
安東豆粕り		一二四〇
安東出來高		一八〇〇〇

大連特產相場

大豆(單位錢) 袋入	五八五	五七四
バラ	—	—
當限	五八〇	五七二
先限	五九六	五八六
豆粕(單位錢) 現物	一七七〇	一七五〇
當限	一七六〇	一七六〇
先限	一八七〇	一八三〇
豆油(單位錢) 現物	一八二〇	一八〇五
當限	一八〇〇	一八〇〇
先限	一七六五	一七六五
錢鈔 現物	五七二五	五七二五
當限	五七二〇	五七三〇
先限	—	—

中西テント 大幕雨覆日覆製造販賣 京城驛前 中西テント商會

小兒科 吉田醫院 醫學博士 吉田得次 診察 自午前九時 至午後二時

超スピード 昭和號製綿機 全自動力操綿機 製綿一日八十貫 操綿一日二百貫 大田本町 特約店 眞崎大田機械工場 電話二六三番 振替京城六二六七番

專門製作 意匠斬新 技術精巧 徽章 メダル 賞牌 各種旗 カタログ進呈 電本2214番 京城府黃金町三丁目 大久保眞敏商店

始政廿週年記念朝鮮大博覽會名譽金牌 高級銘酒 朝の花 朝鮮酒造株式會社

京城府旭町二丁目八番地 外科 皮膚科 瀨戶醫院 瀨戶潔 電話本局二四九八番

タオル 御誂印入 綾シャツ メリヤス 靴下類 卸商 釜山辨天町一 村上タオル商會 電話一〇一一 振替釜山一一

資本金參千萬圓 株式會社朝鮮殖產銀行 京城府南大門通二丁目 頭取 有賀光豐

支店及派出所 [illegible]

社説

其後の早大事件
學生思想運動と社會

野球入場券の分配に對する不平を契機として惹き起され、途中より學生自治擁護といふ純然たる學生思想運動と化した早稻田大學學生と學校當局との二旬に余る紛擾は、三日總長と學生委員代表との會見に依り、六日の休校明けより授業を開始する運びとなり一先づ落着を告げる形勢にあつたが、偶然六日專門部長坂本教授の辭職とそれに伴ふ學生の異常な衝動は更に擴大化せんとする氣運に向つたやうである。このたびの事件は明治卅六年以來慣行されてゐるところの、途中一時中絶はしたが、光輝ある歴史と最高の權威を誇る早慶戰の觀戰拒否問題とからんでしきりに世間の話柄に上つたのであるが、われ等は事件全體から見て、何れにその曲直があらうとも、かやうな抗爭に對しては苦々しき感じを持たざるを得ない。しかも事件の骨子とすべき聯合學生委員會の公認と體育會の改善に對して、當局は『全學生委員を打つて一丸としたるが如きは妥當ならず但し大學各學部および專門部各科に於ては相當考慮して代表委員聯合會の開催につき適當なる方法を取り』且つ『體育會に關しては各部長諸君と職能研究の上最善進歩を怠らざるべし』と頗る妥當なる、しかも學生に理解ある回答を與へてゐるに對して何ら解決の歩みに近づけないのを不可思議に思ふ。それは兎も角として、總て學生運動の動機は、われらの通念からみて、如何なる理由を附せるにせよ、到底肯定し難きものであると共に多くの弊害的要素を惹起するものなるを否定し得ない。

◇

學校といふ敎へられる者と敎へる者との綜合體は、勿論封建時代に見られた如き嚴密なる師弟の係屬關係が今日においても必らず存續すべきものであるとは考へられないが、といつて、工場等に見られる使用者と被使用者との關係とは根本的に相違するのである。とりわけ專門學校以上においては人材養成と學問の研究とは不可分の關係であり、學問の研究は即ち人物の養成であり、人物の養成は學問の研究に依つて成就さるべきものとされてゐるのである。それ故に學問の研究延いて人物の養成は敎師と學生との密接なる關係にあつてのみ達成し得るのであつて、そこには常に敬愛と情義とが無ければならぬ。敬愛と情義の厚ければ厚い程學問の研究の成就は速く、人物の養成は達成するのである。この間の事情が學校それ自體の本質として存在する以上、學校當局と學生との抗爭の如きは決して生ずべき筈のものではないのである。

◇

併しながら、われ等の憂慮には、不幸にしてこの敬愛と情義とが廢却されたやうに見ゆる抗爭狀態が、現在敎壇の各所に現はれてゐる。寧ろ全國的な現象といつた方がより適切であるかも知れないが、昨年高等學校だけでも十一校の盟休騷ぎを起してゐる。今年に入つてからは高等學校のみならず大學の各所に深刻な騷動が展開され、昨年來盟休騷ぎをした學校は實に三十といふ數字を示し、その結果學生で謹愼以上の處分を受けた者は六百名を越ゆるといふ狀態である。勿論、中には共產黨事件に連座した學生もあるが、一の社會問題として重大なる意義を有してゐると同時にこの學生運動の素因が那邊にあるかに對しては常に注意を怠つてはならない。之に對して或る一部では當局の學生に對する統率力が薄弱となつたといひ或る一部では時代の趨勢に鑑みて學生に對する敎職員の理解がないといひ、或は學生が所謂左傾思想を無批判に呑み込んだ結果と認めてゐるが、最も重大なる原因は、現代の學生々活は從來の如く現實社會と沒交渉ではなく、却つて頗る密接なる關係にあるといふことである。そのために社會における出來事は如何に些細なるものといへども直に學生に影響するのであつて、今日紛糾する學生運動も又社會の一反映と認むべき場合が甚だ多い。從つて學生騷動の解決は單に學校當事者のみに任ずべきものではなく、また直接敎育に關係するもののみにても到底その解決は望まれ得べきものでなく、この學生騷動が重大化すれば、する程、これに對する社會の責任も又重大となるべきを知らねばならぬ。

物乞ひして年收七千圓
日本ならば大臣級の收入　豪勢な英國乞食の內幕

【リヴアプール越聯合郵信】一乞食が自殺に際して遺した自由的遺書により年收六七千圓、日本ならば大臣級の收入を得て豪奢な暮しをしてゐる英國乞食の內幕がさらけ出され頗る世間の興味をそゝつてゐる。乞食の名はハンソン三十六才で海軍に服役中一脚を失つたと哀れつぽい聲を出して今日迄物乞ひしながら全國を漂浪したものであつた。併し軍務に服したなどとは眞赤な嘘で實は子供の時に脚を失つたのであつた。しかも相當な教育を受け精神も確かなとはその遺書によつても判明するのである。ハンソン乞食はリヴアプールに立派な一家を構へ今日迄十年間も職業的乞食をやつてみたが、とても結構で止められない商賣だと遺書に自白してゐる

右につき此方面の權威英國慈善協會の説明によれば實際乞食は身入りのある商賣で、人々が毎日見る路傍のマッチ賣には自宅から汽車で倫敦へ通つて居るものもあり、又自家用自動車を驅つて出て來るものさへもある立派な成乞食は巧みな物乞振りで一年六千圓乃至七千圓を儲けてゐる。その中の一人で倫敦郊外に瀟洒たる別莊を持ち、一週二三回物乞ひする日だけ所有の自動車で倫敦市中に來るのもある。相當な教育を受けながら乞食商賣が旨いので止められないといふものもある。之等は主としてその職業や從軍の結果被つた被害などを如何にも同情をひく樣に手紙に書き、それを乾兒に配布させて居るといふとである

ハンソン乞食の遺書中には手練手くだなどまで記されてあるがそれによるとある乞食は先づ要件として不精鬚を蓬々させボロ〱の着物は安全ピンで繋ぎ止めて人の同情を引く、この連中で毎日十圓は稼ぐといふものもある。また發賤乞食で毎日午後七時から十時迄に二十五圓を稼ぐと自慢して居るものも知つてゐると、その外郊外に不動產を所有して休業の日にはパリに遊山に行くといふものもある又女乞食で門付させる幼女達を一日に一圓五十錢乃至二圓で雇入れてゐるのもある。何といつても物乞ひの身入りがよく最無能の乞食でも最有能の勞働者の收入に比して優る事萬々であるといつてゐる。なほハンソン乞食が一日四十五圓から五十圓を稼ぐことを知つてゐる右の女乞食が常に口止料をせしめて居たが、近頃それを出さないので非常に脅迫して居たといふからそれで自殺したのかも知れない

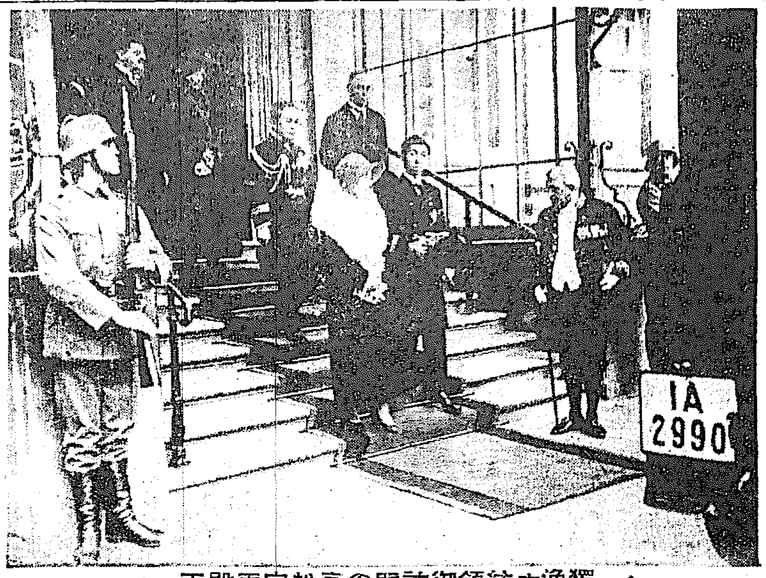

◇……獨逸大統領御訪問の高松宮兩殿下……◇

御渡歐中の高松宮・同妃兩殿下には去月十八日伯林大統領官邸にヒンデンブルグ大統領を御訪問遊ばされ御交驩の後午餐會に御臨席（寫眞は大統領官邸御退出の高松宮・同妃兩殿下）

列國競ふて金持外客を誘致
役人の客引とは驚入る

【東京聯合】昨年中にアメリカ人は海外旅行のために八億四千萬ドルの金を費した。これはアメリカ商務省の調べである。邦貨にして十六億八千萬圓——これを世界各國が鵜の目鷹の目で取りあつてゐるのである

英國も客引を始む

外客誘致——平たくいへば客引——これは貧乏國のすること、余り品のよいものではない。イギリスにはトーマス・クックがある。けれどもこれはイギリス人の海外旅行の世話をするもので外客をイギリスへ誘致する機關ではない。

けれどもイギリスも遂にニューヨークで客引の店をひらいた。それは二ケ月の前の事で、イギリスの旅行協會がニューヨークのマヂイソン・アベニュー二九五へ新に事務所を設け、アメリカ人の英國觀光客を誘致することに努めてゐるのである。

『先づアメリカ』

資產家たるイギリスや成り金のアメリカは客引をする必要はない筈にも拘らず、アメリカの議會にはダイアー氏の提出にかゝる『外客誘致法』といふ法律案が出てゐる。この案はアメリカの商務省內外通商局內に旅行課といふものを新設し、わが國の觀光局のやうな仕事をやらせやうといふのである。即ち外國に對してはアメリカへ觀光に御出でなさいと宣傳し、アメリカ人に對しては海外旅行よりも『先づアメリカを見物せよ』とすゝめるのである。來る十二月の議會においてこの案は多分通過するだらうといふ。

アメリカの各州や各都市は今までとても他の地方のアメリカ人を自分の地方へ引寄せやうとして色々な宣傳を續けて來た。然しダイアー氏の提案は中央政府の手で全國的に國際的に宣傳をしやうといふのである。

大衆を目標に

わが國の外客誘致策も更に一段と骨が折れる。

大西洋上にうかぶ豪華船のツーリスト三等に就てはすでに二、三回書いたが、わが國の外客誘致策も金持ばかりを狙はず、アメリカの大衆を目標としてはどうか。

フランスは貿易の入超を補ふ觀光客の落す金で埋め合せてゐる。そのフランスへも本年はアメリカの金持が昨年ほどは來ない。然し中流のアメリカ人やドイツ人その他の觀光客が增加したので、收入は減らないさうだ。

低廉な金で日本の旅行をエンジョイし得るやうにしてやつてはどうか——旅館やホテルをもつと安くして。

海邊の美を宣傳

アメリカ人がヨーロッパへ出かけるのは五月中頃から七月の中頃——つまり夏が彼等の海外旅行季節である。この季節に彼等を日本へ引寄せるには水の魅惑が必要である。四面環海の日本、河川湖沼に富む日本、水の魅惑には事缺かぬ筈である。瀨戸內海は世界無比のヨット好適地である。ヨットを盛んにすべしである。日本の海岸は到るところ美しい。風光では世界無比である。これを徹底的に全世界に宣傳すべきである。

享樂機關の設備

それから外客誘致といふからには享樂機關の設備が必要である。京都あたりでも晝はお寺詣り、夜はダンスである。この點が非常に缺けて居るから、滯在日數が少いのではないか。まさか官營といふわけにもゆくまいが、他の國でもやつてゐることは大目に見てやつてはどうか。ダンス踊りならぬといふ村夫子の客引商賣は不似合だ

私設社會事業經營益々困難
寄附金は無く補助金も減少

【東京】最近經濟界の不況に伴つて全國に散在する私設社會事業團體は一般寄附の激減金利低下による基本金利子の減少を來し、政府並に府縣市町村の補助獎勵金は剩さへ僅少なる豫算に再三の緊縮節減を加へられ、その維持經營は著しく困難を來たし現私設社會事業團體千七百二十中の事業を廢止若くは休止したるものは十ケ所、經營困難のため事業縮少を行つたもの四十六ケ所の多きを數へてゐる、然かも國庫よりこれ等の私設團體に府縣を通じて社會事業獎勵として支出してゐる金額は四年度において六萬圓、五年度において再節約の結果僅に四萬三千圓府縣市町村の補助費は全國總額三百八十萬圓に過ぎずその維持經營は益々困難を加へてゐる團體の數は七十に近い

有利な副業加奈陀種養兎
ロイヤル・アンガー種　羊毛と混用

【東京】最近輸出副業として緬羊毛皮類に毛の採集が非常に流行し、一般に狐等の飼育が有望視さるゝに至つてゐるが、昨今に至つて養兎事業斷然優勢になり、なかんづく加奈陀國種のロイヤル・アンガー種の飼養は最も有利なるものとして、加奈陀國內では非常に流行し、我國においても東京府下の成城學園其他で漸次飼育してゐるとのことである、此のロイヤル・アンガー種は加奈陀のブリテッシュコロンビア會社の產で、この兎の毛は米國內では可成りの需要を持つてをり、この兎の毛は羊毛と混じて帽子やオーバー等を造り、相當優良品を產出してゐる。このアンガー種の毛を用ひると寒暑蟲がつかないのみか、この毛の中へ蟲を入れると十分位で死んで仕舞ふといふ奇効あるものである、アンガー種の價格は現在一匹十九弗から高いので百五十弗位であるから日本貨で約三十圓位出せば買ひ得る譯である。毛の刈取りは年四回あり一回五オンス位は採取出來氣候はカナダ等と日本と同一な點が多いから今後相當飼養數が增加するものと見られ、なほ飼養の容易な點と有利なる點においても我が國の副業としては將來有望なものとされてゐる

郷土片々

◇早合點自殺　東京市外王子町の丸山福藏（四七）は醫師から肺炎の診斷をうけたのを不治の病の肺病と早合點し、悲觀の末王子驛內で鐵道自殺した。

◇古川乃由來　『臆病者』の汚名を雪がんと東京市外板橋町の大久保源六（三七）といふ植木屋さん、古川乃を種に『闘猿退治』の狂言を言ひふらし、板橋署の活動となつたが、種が判つて、源六大目玉を頂戴。

◇山縣公銅像　陸軍省構內に建設された故山縣元帥の銅像除幕式をこの程舉行された、四十年內助の功を盡した未亡人貞子刀自が當日參列して述懷の歌

うち日さす大內山に騁走せてまゐりたまひし昔おもほゆ

◇太公望漂流　大阪築港內で釣をしてゐた柏原虎一（五一）は釣に夢中になつてゐるうちに小舟が潮流に流され、十九里も沖合に二日二晩漂流して、淡路通ひの發動機船に漸く救助された。

悲慘な心中　棄兒の激增
不景氣が齎す社會現象

【東京】深刻なる不景氣の結果、隨所に棄兒、親子心中等の悲慘な事件が起りつゝあるが、最近三ケ年間における親子心中の全國的狀況は次の如くである

一、三ケ年間の兇行件數　三八九
一、道連れにされた子女の數　五六九
男三〇二、女二五〇、性別不明一七
一、加害者總數
實父一四二、實母三三三、繼父三、繼母二
一、加害者配偶關係
無夫二〇、無妻一九、不明二三
一、地方別
東京の七〇を最高に大阪二六、神奈川二六、福岡二〇、兵庫一七、京都一六、愛知、埼玉、長野各一四、千葉一三、群馬一一、茨城一〇、以下北海道、岡山、福島、福岡、三重等の順序で十名以內である
一、心中の原因動機
生活難八六、家庭不和四七、自己の病苦四三、精神異狀三五、家庭事情一九、ヒステリー二一、夫の不品行一〇、姑の虐待一〇、離緣を悲みて九、その他痴情關係、私生子の始末に困り、不具の子供、妻の家出、夫の家出、妻の不身持、子供の病氣その他である
一、父母の職業並方法程度
上流階級一七、中流八二、下層一六四、投水二二九、絞殺一三一、轢殺六〇、服毒二八、庖丁一七、短刀一六、剃刀一六、手斧一四、猫入らず一四、カルモチン六

期待される『みのり』の賣行
薩摩葉を使用

【東京】深刻なる不景氣の影響を受けて煙草の賣行も非常に減退し優良原料ストックが多過ぎて、販賣當局はこれが處分に困つてゐたが、種々考究の結果新製品の發賣を計畫し『みのり』と稱して十一月三日から全國一齊に發賣し出した、新製品『みのり』の原料は優良煙草の產地たる鹿兒島產銘葉を以て主要原料としたるもので、販賣當局もこれによつて悲況の不成績を取り返すべく非常な意氣込みである。因みに新製品『みのり』の包裝意匠は懸賞募集したもので淸新な感じがして一般に歡迎されてゐる

金剛山　前田寛　（123）

金剛山と婦人の探勝（四）

…識の文章だつたか、翡翠物君で、探勝中同じく探勝に來て景色を見てゐる若い二三名の女が、例の縮緬そのものゝ、赤いけだしを出して裾の褄をまくり、袂をくゝつて、手拭を頭に捲いてゐる。だらしない格好を見てつく〲悲觀したといつてゐたが、まさに余も玉流洞溪谷でこの風光に接し、何とも言ひ表せぬ時代錯誤氣分を味はつた。國粹保存もよし。然しそれも時と場合。役所にどてらを着て出勤してゐるにも似た格好は何とかしてほしいと思つたのである。家にある時は和服の長所も大いにある。街を歩く時、郊外の散歩程度なら、むしろ余は和服の似合はしさ優美さをとる。元來二十歳さげる女の洋服は余はあまり好きではないのだが……女性の常服としては日本服貫祿……併し、時と處と時代と、そして今一つ目的とを考へねばならぬ。極端な例だがテニスをする時、羽子をつく服裝でやつたらどうだらう。とても鋼板千枚張りといへども顔をそむけずにはをられまい。

登山また然りである。或自動車會社を經營してゐる朝鮮人紳士の話であるが或ところで內地人女が和服のまゝ登山してゐるのと、同行し、少しおくれて急坂を登攀しつゝ何氣なく上へ見上げると、まあそれは何と、想像され易い光景を呈してゐて、見るべからざるものを見たといふではないか『內地人の服裝は、山道には適せんですね』と盛んに慨嘆してゐた。尤であると思ふ。それ程極端な事實に直面するとは、あまりあるまいが、併し讀者よ。かの巍峨たる金剛山中において、眞紅のけだしや、袂の湯卷をこれでもかといふやうに出して、裾をからげ、いたいたしく氣に草履を縄で足にくゝりつけ、そして傘をさしてゐる探勝姿を見た時、何と狐が馬に乘つたところの、とんちんかん以上に感じないではゐられまいではあるまいか。

殊に日本髪を結つてゐる時益々我等は登山を何と心得てゐるのか。徒に混亂せしめられるのみであらう。家庭に於ては、日本髪大いによろしい。丸髷、島田、銀杏返しそれぞれ男の心をひく優美さを多分に持つてゐる。むしろ、日本の女に似合しい先天的の結髪法かとさへ思ふが、時と處と目的とを考へて、取捨せねば、鰹節の吸物の中に飯粒がはいつてゐるのと、何等選ぶところなく、それが飯の一粒だけなら何と大切に綺麗なものであるが、そのあるところを誤れば即ち場所がわるくて鰹節の吸物の中等にあれば、何とまあいやにきたなく見ゆるではないか。すべて如何に立派なものでも、そこを誤れば却つてにが〱しくきたなく見ゆるものである。このゆゑに金剛山中の和服や和髪の登山姿を、鰹節の吸ひ物中の飯粒にたとへてもいゝと思ふのである。

此處を以て余の婦人登山に對して第一に提唱するは頭から足の先迄洋裝にすべきことである。

何も仰山な逆をかける必要は毛頭ない、女學生が、テニスをするときの服裝位の簡單なものでいゝのである。衣服が極く上等でもセルまで。靴は勿論白い、運動靴であるべきこと。勿論帽子をかぶつて、傘なんかよすべきであるがその帽子はこれも白い普通の耳幅のあまりせまくない運動帽子がよろしい。これをすつぽりかぶつてをれば日燒けなんかしないとは余の妻の例にとつて斷言していゝ。手に手袋をはめるし日光に露出したり、直射されたりする部分はない事になるから、女として當然日燒けを恐るゝ方の爲に、御安心を願つておく譯である。

帽子はきれで作つたものであるから値段も二三十錢である。こゝに注意しておくが女は髪を結つてゐるので、その頭髪の格好で帽子がはいつたりはいらなかつたりする事である。帽子を買ひにゆく時は登山の時結つてゆかうと思ふ髪、それは勿論日本髪以外ならどんな洋髪でもいゝ譯だが、しかし自分で山中の宿で簡單に結び直せるものでなくてはいかぬ。美容館の髪をくずつた髪のまゝで帽子を買ひに行つてはならぬ。即ち簡單に自分で結へる髪で登山の時結つてゆかうとおもふ、簡單な七三位のものに結つた上で帽子を買ひにゆくべき事を念の爲に特記して置く。

大增量
十錢包（八十粒）を百五十粒に增量
二十錢包（百六十五粒）を三百二十粒に增量
容器附三十錢包（二百五十粒）を四百粒に增量
德用五十錢函（五百五十粒）を一千粒に增量
德用瓶入壹圓（新發賣）は二千二百粒入

仁丹活用
音聲を使ふ時　船車旅行の時　宴會喫煙の時　惡疫流行の時　氣分惡しき時　執務勉強の時
運動散步の時　食前食後　口中惡臭の時　疲勞倦怠の時　集合觀劇の時　訪問接客の時

銀粒仁丹

●ノーシンのむので仕事がズン〱●

全國藥店にあり

去痰鎭咳劑
ファトシン
種類　粉末、液劑、錠劑、パステル

効果確實、副作用絕無、香味快良、服用容易
急慢性呼吸器病の咳嗽喀痰を伴ふ諸疾患、氣管支カタル、喘息、肺炎、肺結核、その他百日咳等に卓効あり。
臨床實驗に於て、
佐多博士は
ファトシンは其他何れの祛痰藥よりも用量少くして事足り且つ香味不快ならず、小兒も好んで服用するが故に使用上甚だ便利であり、余が實地應用の經驗によればファトシンは甚だ好ましき結果を與へた。
副島學士は
患者の總てに於て除外例なく奏効し。他の祛痰、鎭咳劑に比し其効力の顯著確實而も副作用殆んどなく眞に優秀なる藥品として推奨するに値す。
と推奨せらる。委細文献は御申込み次第贈呈す。

製造　塩野義商店　大阪市東區道修町　東京市日本橋區伊勢町

FA.130

赤玉ポートワイン
びみ　じよう　ぶどう酒

もの一と月を實際飲んで徐ろにテストする
心音……脈搏……
血壓……体重
總て必ず好調です

141

慶尙南道

洛東江架橋 道も必要を認む
速成同盟會から請願書提出 實現の曙光見ゆ

洛東江南岸附近における架橋問題は慶南における土木事業中最も緊急にしてしかも地方文化の向上發展上に重大な使命を帶ぶるので曩て馬山商工會が中心となり速成同盟會を組織し請願の手續きに其他各府郡においてこれが請願の調印を求めつゝあつたが今回完成したので本請願書を携へ道知事に陳情すべく福月慶南水利組合長河合朝來、中島商店之助の兩氏は五十嵐商工會理事と共に四日上京した、本件は道當局においてもその必要を認めすでに測量も終り目下設計中であるとのことなれば近く具體化し架成の曙光を認むべく觀測せられて居る（馬山）

晋州の地主懇談會

五日晋州商會議室において地主懇談會を開いた、來會者四十余名、宮川晋州郡守座長となり左の諸項を協議した（晋州）
一、小作慣行改善に關する件
二、米價對策に關する件
三、小作人の米穀検査調製の改善に關する件
四、米穀の收納保管に關する件
五、自給肥料增產に關する件
六、小作人の經營實況を視察し多角形農法奬勵に關する件
七、米穀貯藏に關する件
八、農業倉庫設置の補助金の件

水產補助費增額か

內地各府縣より南鮮沿岸に通漁して來る發動機漁船は約一千隻に達し平均一千圓の漁獲を擧げてゐるが慶南における機船漁業は漁船一萬隻の中僅々四百隻未滿にしかおよばず內鮮勢力の差は實際上において甚だしき距離があるので道當局は據て優秀漁船建造を奬勵するため九年度に本府より國庫補助一萬四千圓地方費補助六千圓合計二萬圓の豫算をもつて奬勵に努めてゐるが二萬圓の補助では到底所期を期し難く殊に內地よりの通漁船が一千圓程度の漁獲を擧げて合計百萬圓の水產所得をむなしく持つて行かれる損失に比較すれば又尠くも九牛一毛に過ぎず慶南水產當局では明年度豫算の編成に當り百尺竿頭を進めて補助費增額の意向を有し目下調査を急いでゐる

洛東江の鮭 本年は比較的多い

晩秋に入ると洛東江下流において年々鮭がとれるが本年は潮流の關係か洛東江にある鮭が多く殊に三浪津附近には朝鮮人の設けたる原始的な防堰で漁獲せられる三浪津市場は三尺位のもの三匹で約一圓である（馬山）

珠算競技會入賞者

馬山商業學校で催した第三回南鮮珠算競技會入賞者は左の如し（馬山）
▲珠上賭算　一等鄭相弘（池永金組）二等長野芳雄（殖銀）三等崔龍烈（馬山商業）
▲見取算入　一等河小俊（咸安金組）二等金燗九（釜山聯合會）三等長野芳雄（殖銀）
▲乘算　一等金燗九（釜山聯合會）二等長野芳雄（殖銀）三等玉昌鎬（馬山商業）
▲讀上暗算　一等崔龍烈（馬山商業）二等金元柱（昌原郡廳）三等金燗九（釜山聯合會）
▲見取暗算　一等崔龍烈（馬山商業）二等河小俊（咸安金組）三等金燗九（釜山聯合會）
▲卽乘　一等崔龍烈（馬山商業）二等河小俊（咸安金組）三等長野芳雄（殖銀）
▲讀上　一等金文柱（昌原郡廳）二等金燗九（釜山聯合會）三等河小俊（咸安金組）
▲總競技　一等長野芳雄同崔龍烈同金燗九二等河小俊三等金元柱四等鄭相弘（池永金組）五等朴台浩　酒川金組

公益質屋 更に增設か

釜山府營の公益質屋は昨今の沈滯なる不景氣に當つて庶民金融機關として大いに機能を發揮してゐるが四日現在の數字では開設以來の貸出總計一萬四千圓に對し四千六百六十七圓の回收があり結局現在の實際貸出しは一千六百六十八口にて九千三百三十一圓に達し八割までを朝鮮人小額入によつて占められてゐる有樣である。米價崩落と年末に際して一層小資金の需要を增加する傾向が著るしい府では公益質屋が當初の豫想以上に良好の成績を擧げてゐるので貸出資金の余裕さへあれば他に大新町方面の適當な場所に一ヶ所位公益質屋を增設したい意嚮を有してゐる（釜山）

慶南線引繼下檢分

朝鐵慶南線が昭和六年度において本府に買收せらるゝことは既定の問題ですでにその價格等も査定濟であり慶南線において各々引繼準備が進められてゐる。これが引繼下檢分といふわけでもあるまいが同社田村工務課長龍井係長川村部氏は去る二日來馬慶南線の終點晋州に赴き同日晋州を視察し馬山驛にて來馬出張所にて種々打合せなし歸任の旅（?）

館に一泊三日馬下使用料の高値なので問題に上つてゐる埋築地引込線の實況を具さに視察調査を遂げ四日歸城した（馬山）

馬山鄕軍總會

在鄕軍人會馬山分會の秋季總會は舞鶴山頂において四日盛大に擧行せられた鄕軍先登して山頂の天險を占領し背面の攻擊を防禦すべく壯烈な戰鬪は午前十一時頃より開始せられ正午終了、直ちに全員集合遙拜式を行ひ國歌を合唱して總會に移り杉山分會長の訓話、前山理事の會務報告ありて萬歲を三唱し總會を終り野宴を張つた參會者分會員五十三名、來賓八名、青訓及學生二十五名等で一行約九十名頗る盛會であつた（馬山）

馬山高女記念式

馬山公立高等女學校は三日創立十五周年記念式を擧げた午前十一時同校講堂において擧式國歌合奏、山野校長總々本校の沿革を述べて式辭となし來賓として門脇府尹田阪小學校長、弘重府議會員木田學校組合議員會員商業校長等の祝辭卒業生代表長手カヨ子孃祝辭を述べ在學生總代太田恭枝孃の答辭にて式を終り時節柄簡素な宴を開き午後一時三十分盛會裡に散會した（馬山）

砂防工事施設視察

慶南における砂防工事施設と實際造林地を實視するため本府の石田技師が來道し小林道技師と共に左記日程にて各府郡を視察する筈
▲八日陜川▲十日高靈▲十三日東萊▲十五日釜山▲十六日金海▲十七日馬山▲十八日固城及統營▲廿日歸任の豫定

晋州から

◇明治節祝宴會の出席者三百余名は市民の心掛けのよい證ともいへる
◇小學校の上棟式七日午後二時に擧行、竣工は十二月中旬頃の豫定
◇農倉設置は晋州郡廳構內に決定、地元寄附も順調に進行、業務開始は明年二月頃
◇農學校の土地買收は第二回入札で約三萬圓に達す、買れ殘りは二萬圓余、もう先が見へた
◇賤者に客の勘定を引き受けさせる地主がある、啣だけならよいが

咸鏡南道

咸興府議選 前哨戰に入る
期日の切迫につれ漸次白熱化す

第一回咸興府議戰も假眠時代からいよ〳〵前哨戰に移つたかの感あり五日に至つて大概顏觸れも揃つた。內地人側は最初の氣乘薄なりしに拘らず松村榮三郎、九貫政二郎、根角市、渡邊利一、吉町右太郎、宮部深次の諸氏は最終の面觸に引續いて初代府議たるの榮冠を目指して乘出せば高橋榮太郎（學組）、土谷準一（鄕軍會長）、中川發二（前土木課長）、中村正一（時計店）の新顏觸を並べての初陣の功名を爭ふ。これに國籍不明の大川市二氏を加へて十一人、けだし前代未聞の賑やかさである。これに對して朝鮮側亦多士濟々、蔡容默、金夏涉、劉秉選、崔根玉氏等の前又は現道議や李陽鉉、毛麟祿、金晉碩、金融麟、韓相周、朴鼎鉉、徐俊默、張道河、韓毛周氏等新舊の顏々を加へて十三名、定員十六名を繞る二十四人の爭覇、逐鹿の熱戰は期日の切迫につれて漸時白熱化して行く（咸興）

元山學組 補缺選擧 四名の欠員を補充

元山中學校敎頭三宅石郎氏が東萊高等普通學校長に榮轉と共に元山學校組合議員に又復缺員を生じ同氏で都合四名（上田勇、五味李次郎、前田幸三）の缺員となつたので組合規程により近く補缺選擧を行ふ

一府二郡 養鷄品評會

咸鏡南道主催元山安邊一府二郡聯合第二回養鷄品評會は六七兩日元山府仲町公會堂において開催一府二郡からあつまる優良鷄及びたまごの外この機會において養鷄奬勵の爲め小學兒童の手になる養鷄に關する圖畵、綴り方、廃繪等を陳列し七日は午前十一時から入賞者の發賞授與式を擧行（元山）

洪原の火事 九戶全燒

四日午前二時頃洪原郡洪原面中里金桃植方溫突から出火、烈風にあふられた火は見る〳〵附近九戶を全燒同四時鎭火した。損害三千圓

柔道軍遠征

咸南警察部咸興署の聯合柔道軍十五名は二日朝鮮の遠征を試み同社道場に會戰の結果大勝を殘して快擧した。しか

失業勞働者五千人に達せん
朝鮮水電の工事一段落 今月中に現場引揚

新興科學王國の名において不景氣知らずを謳歌した咸南も該工事の一段落に伴つて慘風悲雨、失業地獄を現出せんとしてゐる。現在新興郡內の朝鮮水電工事地帶にある勞働者數は松本組一千三百二十名長門組二千七十一名西松組一千七百六十六名合計五千百五十七名であるが今月一杯には各組とも夫々現場を引揚げるらしいから組直屬の幹部や組員は別として右の七八割は失業者をなめねばなるまいしこれ等の失業者は冬籠りの巣を必然咸興に營むであらうからこの冬の咸興は差當つて十二月から開業する筈の公設質屋も大繁昌だらうといふものである（咸興）

忠淸南道

大中新校長 風早實馬氏 趣味は卓球と登山

道視學官任命に伴ひ大田中學校長に榮轉の元晋州高等普通學校長風早實馬氏は十日頃着任の豫定であるが氏は貴公子然たる風采の持主で溫厚篤實三十八年東京高師英語部出身大阪市岡中學、京都第一中學を經て慶北第一中學に八年大正九年渡鮮咸興高普を振り出しに十一年公州高普校長、十四年大邱高普校長、昭和四年八月晋州高普校長となり今回の異動で大中校長に榮轉敎育界に身を淬ぐると二十余年朝鮮敎育界の元老株である趣味はピンポンと登山である（寫眞は新任大田中學校長風早實馬氏）（大田）

彩雲金組の新計畫

近來米價の暴落で彩雲金組合員一千名の小作業者の窮狀を救濟し以て生活の安定を計らんと喋ら長地事は腐心中であつたがいよ〳〵具體化し彩雲面城東面恩津面その他三ヶ面に散在する一千名の組員に對し各部落に分ち籾の貸出をなしそれ〴〵員數に應じ籾を白米になさしめ共同販賣的になさしめその利益を組員に分配し籾の濫賣を防止する事となつた近く組員を召集し協議の上實現することになつた（江景）

も押士の風耐れが明著は二段一名初段十三名、一級一名であつたに對し、咸興は二段二名、初段二名一級十二名の段違であつたにも拘らずこの戰績だと學員猛烈である（咸興）

咸興學組協議會

咸興學校組合では四日午後一時から府會議場において最初の府尹司會の會議を召集し前管理者井上通氏に五百圓の賞記武市胡久氏に二百圓の慰勞金贈呈の件や官立師範設置對策等に關する協議を遂げた（咸興）

徐氏は父兄會葬

今般逝去した元山府內新興洞第一公立普通學校父兄會副會長徐丙賛氏は生前第一普校父兄會副會長として同校父兄會の爲め始終一貫盡瘁した功勞少なからず殊に第一普校舍の新築は實に氏に負ふところ多く同父兄會では氏の逝去を痛惜してゐるが三日委員會を開き氏の葬儀を父兄會葬になすことに決定した

公州の消防演習と功勞者表彰（前列左から井上稻川組頭、吉田江景組頭、大西公州組頭）

公州消防演習と功勞章の傳達式

公州消防組は四日午前十時から公州小學校において秋季演習を行つた矢野警察部長及公州署長の從具及警察の閱兵ありこの日盛に兒玉會議所會頭から特に功勞章を授與せられた忠南保警部稻川消防組頭井上清氏及表彰狀に木盃一組を授與せられた江景消防組頭吉田德太郎兩氏に對し忠南道知事から傳達式を擧行した、井上氏は十七年間、吉田氏は實に廿五年の長年月、日の如く各々地方消防の實を擧げその功績顯著なるものとして公州消防組七十余名の全員出動知事參與官其の他多數の官民有志の臨席の上擧式したが、終つて直ちに公州邑內において十一時から公州橋附近に發火あり、次いで忠南道廳に失火あり火勢猛烈にして附近の建物は猛火に包まれるの狀況を現出する（以上）

青年訓練查閱

大田青年訓練所本年度查閱は七日午前八時卅分から小學校々庭において七十九聯隊二瓶策少佐に依り執行さる（大田）

慶尙北道

面砂防工事 七百町步完成す
窮民の過剩勞力を利用して面の基本財產蓄成

慶北道では面基本財產造成といふ遠大な目的で昭和三年度から面有林砂防工事を繼續實施中であるが成績頗る良好なものがあり昭和三年度までに二十五ケ面に亘り四百八十町步の工事を完了、更に四年度は慶州外九ケ郡の十ケ面で總工費四萬八千五百余圓を投じ百九十町步に施工した、右のうち地方費補助約二萬四千圓を除く二萬五千圓弱が面の負擔額でありその工事費四萬三千圓中約半額は面の夫役賦課によるので結局面費中の現金支出は二千八百十圓、一面當り平均二百八十圓に過ぎず、一戶平均二人三分の出役で足りるので面民の負擔は極めて僅少である上、砂防工事費はその殆ど全部が人夫賃となるので、右事業施工面は一ヶ年二千百余圓の地方費補助を人夫賃として面民に分配しつゝ農民の過剩勞力利用によつて二十町步の施工完成をなし面基本財產の造成と禿山退治といふ一擧兩得をやつてゐるわけで道山林當局は年々の成績向上に鼻を高々である（大邱）

鮮酒値下げ 一斗一圓七十錢

慶北道內各地で酒價値下運動が起つてゐる時榮州酒造業者組合では率先して十一月一日から左記の大幅値下を斷行した（大邱）
指定販賣店卸値濁酒一圓七十錢藥酒四圓五十錢▲飲食店卸値濁酒一圓八十錢、藥酒四圓八十錢▲直接消費者へ小賣の分濁酒二圓、藥酒五圓（以上いづれも一斗につき）

大邱の戎市 來る十日から

大邱では都市繁榮策の一つとして戎びす市を開催することゝなり大邱商業會議所、慶北商品陳列館、大興和會社等寄々協議中であつ

小作經營の根本的改善

慶北道では年來小作慣行改善につき鋭意努力してゐるが從來の地主懇談會等のみでは手ぬるいとて小作經營の根本的改善をはかるべくさきに道內各郡、各面に通牒して詳細な小作經營調査をさせてゐるが本年末までには調査結果取纏めの見込みであるが今日まで判明したところによると道內地主中にはいはゆる不在地主多く、しかして彼等は大概一切の小作地を舍音にまかせ切りな狀態で地主と舍音とから二重搾取を强ひられる小作人が少くない、一方小作人側にも後嗣の分割を除いては大部分手に余る廣い土地を借り多くの日傭男を使用して小作せしめるといつた偷生的態度も見受けられるので近く根本的な改善を計るべく當局では種々考慮をめぐらしてゐる（大邱）

棉花共販高 百四十六萬斤

慶北道內の棉花共同販賣高は十月末日現在百四十六萬斤に達し、尙州安東各郡は最も盛んで昨今、日々十萬斤からの出廻りを見てをり、また金泉では十二萬斤で今年一杯には四十萬斤に上ると豫想されるが、一時棉落を見せた値も目下のところ幾分値上りを見て一等棉百斤で九圓見當だが、結局斤當り八錢程度に落つくものと見られる、出廻り最盛期は十一月中旬頃となるべく今年いつぱいには道全體で最初の豫想共販高六百萬斤を遙に突破し、七百萬斤は優に收納されるだらうと慶務當局では謂つてゐる（大邱）

慶北雜俎

◇最近大邱府內の桐樹に天狗巢病發生、蔓延の兆があるので左の如く大邱府衛生係から急を發して防止に力めることゝなつた（大邱）
一、罹病樹は全部伐採し根株を掘取り被害部分の燒却を勵行すること
二、罹病樹を掘取つた跡地に生石灰を撒布し當分附近に補栽を見合すこと
三、十一月末日までに近隣町合せ一齊に驅除實施のこと
◇大邱郵便局の電話通話狀況を見るに最近月並で市外通話が激減の千通話以內外で、これと同時に市內通話數も著しい激減ぶり深刻な不景氣の一つの現はれである
◇慶北道農會主催第一回水稻多收穫競技會は十月八日永川郡をトップとし今月四日達城、尙州兩郡を最後に參加郡十ヶ郡の審查を終り近く等級の決定を見るが達城、尙州兩郡の出品稻はいづれも銀坊主で成育頗るよく反當り四石以上の玄米收穫を見るかも知れぬと豫想されてゐる
◇慶北道聯合會理事谷口三郎氏は觀菊祭に臨席の光榮に浴することゝなり六日午前十時南港發自動車にて虎野大入着同驛より上京した
◇朝鮮經學院大提學鄭萬朝氏は隨員一名を隨へ、五日午後四時來邱、直に大邱文廟參拜のち道廳を訪問、一泊の上六日朝安東郡の東山書院に向つた
◇大邱府の會堂新築につき四日府と京城長門組との間に正式契約を取かはしいよ〳〵十日から着手することとなつた

平安南道

第三小學校 設置問題擡頭す
豫算編成期を前に 船橋里有志動く

平壤府船橋里の有志者間には府豫算の編成期を前に第三小學校設置問題に關する運動が擡頭せんとしてゐる第三小學校設置問題は昨年四月平壤府の附近町里合併を行はれる以前において船橋里側有志者が當時の平壤府尹松井信助氏に船橋里が平壤府に合併された曉には上水、下水の設備および現平壤の山手、若松兩小學校に通學してゐる船橋里方面の兒童の爲めに船橋里に小學校を設けて貰ひ度いとの希望條件を提出してをり松井前府尹は御希望に副ふべく努力する旨答へ彼の合併に當つては一人の反對者もなく合併を見た、而して下水道工事はすでに本年九月より着手されてゐる船橋里への小學校建設は昭和六年度において建設を希望されてゐるところで去る八月船橋里有志者はこれに就いて陳情したが更に豫算編成期にあたり是非明年度にこれが建設をされ度いと陳情せんとしてゐる、右について同里の有力者は語る
船橋里から若松、山手兩小學校に通ふ兒童が結氷期において如何に可愛想であるかは言ふまでもない事であるが先づ五、六年の上級生は兎も角も一、二年生の如きは實に可愛相である電車に乘つて大同橋を渡れる子供は未だしも電車を利用することの出來ない境遇にある貧乏な多くの兒童のことを想つて頂きたい、船橋里からの通學兒童は二百名近くであるが漸次增加しつゝあり相當多數に上るのも近き將來にあることは小學校建設の急を要するは今更云ふまでもない

南浦果物組合へ補助

鎭南浦果物同業組合では同組合唯一の財源たる苹果檢査手數料を道に取り上げられその上道地方費補助金を今年度は貰へなかつたゝめ維持困難に陷り生死の危期に瀕してゐたが鎭南浦府當局ではこれが救濟のためその間道當局と十數回にわたり接衝を重ね繼續努力中であつた處道當局でも同業組合の窮狀には誠意を以て努め累盡一木桶の現今の道の世帶から昭和六年度から三年間に一萬二千五百六十圓の補助金を同業組合に出すことに決まり二十九日附公文を以て南浦府に宛て同業組合に地方費補助金として昭和六年度四千二百六十圓七五百六十圓を支出することに決定の通牒があつたのでこれで一時生死の岐路を彷徨してゐた同業組合も組合費二千余圓、その他收入約二千圓を合すれば年八千圓の經費が出て來ることになるから經營の點は大丈夫で今後は栽培指導獎勵・害虫驅除等につき大いに技能を發揮するであらうと期待されてゐる（鎭南浦）

質屋の利下げ 連署で認可を申請

平壤內地人側の質屋十二軒は四日連署で時代の要求に應じ利子下げを行ふからと平壤署に認可申請を提出したが警察ではこれを認可する方針である利下げは今までより十圓までは一步づつ引下げ十圓まで五步、五十圓まで四步にせんとしてゐるなほこの外に旅館、料理店、理髮店、支那料理店等も値下げを行ふべく動いてゐるから近い中に平壤に値下げ時代が來るだらう（平壤）

鎭南浦の諸物價値下

鎭南浦の物價は兎角高過ぎるとの非難の聲があつたが矢つぎ早に下落する米價暴落に影響され先づ理髮組合が先月約五割方の値下げを斷行以來これに刺戟され十一月に入つては旅館業者が約一割內外朝鮮ソバ屋が一器十五錢を十錢に支那料理屋が料理一皿につき五錢內外、病院が藥價を約二割方それ〴〵値下げを行ひ內地人側料理屋及藝家主間にも値下に就き論議されてゐる模樣であるから近く近き將來において高いといはれてゐた鎭南浦物價も漸次安くなるであらう（鎭南浦）

寧遠郡廳の移轉運動

平安南道寧遠郡寧遠面の寧遠郡廳は明年度新築することになつてゐるがこれを機會に同郡の溫和面民は郡廳を溫倉邑に移轉してくれとの運動を起し五日同面の有志李承夏氏外二名は陳情のため入鐵原內務部長に超々陳情する處があつた道では愼重な態度をとつてゐるが移轉の理由は安成道路が十二月に竣工され交通が便利となるのみならず溫倉は同郡の中央なので多郡民が便利だといふにある（平壤）

期成會組織準備委員會 平壤商業學校設置期成

平壤商業學校設置期成會組織準備委員會は八日午後二時から平壤府廳樓上會議室において催ふされることゝなつたが同委員は平壤府內の公職者全部並に府內の商業機關團體代表者、有力なる商人その他百七十名に上る由で席上同校設置に要する寄附金一萬六千圓の募集方法その他を附議すると（平壤）

白善行女史讚頌會

平壤府敬賀里白善行女史は寡婦の身をもつて篤志家として今や全部的に巨萬の財產を投げて建設した同女史紀念館がいよ〳〵十五萬圓の財團法人となつたのでこれを機會に八日午後二時から同會館で女史の讚賀會を催すことになり平壤の有志連は寄附金を集めてゐるなほ寄附金は各地から募集し同女史の銅像をこしらへ會館の屋上に建立すべく計畫をたてゝゐる（平壤）

九歲で殺人 遊戲中に喧嘩して

平安南道价川郡北面龍潭里張建守の三女開姐（九）は十月五日鄭家金龍の四男金龍某（七）と自宅の庭先で遊んでゐる中一寸したことから金少年は張少女の頭髮を攫み石で頭を毆つたがそれが原因で張少女は九日午後十一時頃つひに死亡した子供同志の殺人に附近の者も驚いてゐる（平壤）

合財袋

◇…平安南道における國勢調査の申告書は各府郡から四日までに全部道廳に提出されたが道廳ではこれを再審査の上本月中旬頃本府へ申達する
◇…四日午後八時頃平南線鮫隅驛前朝鮮無煙會社保護工場から發火し工場一棟及附屬機械類一切を燒いて同九時半鎭火した原因は不明だが損害は約六千圓
◇…平壤府では九日午前九時から山手小學校において傭人及び外部よりの志願者に對する雇員採用試驗を行ふ
◇…八日午後一時半から平壤公會堂において大朝主催第二回西鮮女子中等學校聯合音樂大會を催すと
◇…孟子郡元南面朱南里吉隱道（一八）は九月十七日から同廿九日までの間に同里金斗某（二二）といふ少年を誘引し其後に旦り通學中の同里後の山で前一圓餘を强奪した外多數の惡事を働いたことが發覺
◇…鎭南浦府及び郵便局では六七日の二日公會堂で簡易生命保險宣傳映畫を開催
◇…鎭南浦高等女學校では三日同校講堂で歷史演奏會を開催したが官民有志及學父兄等
◇…鎭南浦商業會議所では四日午後三時商議會員及關係者等二十餘名を公會堂に招き商店繁榮策に就き懇談會を催した

京畿道

水利組合費へ 籾代納の擧論

本年の農作は降雨が充分であつた本年旱害を蒙りやすき高所の耕地にまで普遍的に植付が出來たによる、水利組合蒙利耕地にあつては本年の如き三伏の分藥時に降雨が續いたので反つて分藥充分ならず平作以下のものが多い、加之昨今は穀價安で昨年の中値以下を難じてゐるので到底水利組合費の金錢納付は困難とされてゐる、元來水利組合費はその算出基礎を籾の增收に置いてゐるのであれば本年の如き到底換價し得ない穀價安の年における水利組合費は籾にて代納するを妥當とすると某水利組合員は語つた（水原）

十月仁川近海漁況

仁川近海における十月中の漁況は二萬六千五十貫、二萬三千百卅五圓の水揚を示した、當月は例年に比し溫暖なる上天氣も良好にして操業充分であつたが昨年同期に比し價格において四割以上の底落を見たので數量に於て五千貫以上の水揚を增加したが賣上高は昨年同期と殆んど同額であつた（仁川）

江原道

江原道 武道大會 來る十三日 春川で

來る十三日朝鮮武德會江原道支部發會式を兼ね、春川警武道場新築落成祝賀式を擧行するに際し江原道武道大會を同武道場において開催すべく目下準備中である（春川）

中央水利評議員會

二日鐵原水利組合における評議員會において水稅納は問題に對し論議の結果平均反當二石四斗と見做し內、地主收穫六割一石四斗四升正味籾二百三十斤とし其內肥料百斤に又百三十斤を賦課等級前に從ひ組合費に充當することに、しかして籾價暴落に對する緩和策上來春まで籾を以て假りに代納することゝし組合において保管した籾が來春に至り尙相場騰貴の爲め不足を生ずる場合は延納の止むなきに至るべく路協議纏まり近く其筋へ申請認可を仰ぐ筈である（鐵原）

水害義捐金 二萬七千圓に達す

江原道水害救濟會より目下募集中である水害義捐金は穀價暴落といふ痛手を蒙つて仲々捗らないらしいが、十月三十一日現在の募集金は全道を通じ二萬七千三百九十五圓であると（春川）

敎勅御下賜記念式

高城小學校および普通學校では三十日午前九時から敎育勅語御下賜四十年記念式を擧行したほ式後記念植樹を行つた（高城）

菊花展

江原道災害救濟會主催の菊花展覽會は、三日春川公會堂にて催され、非常に盛會だつた（春川）

子供大會

春川幼稚園主催の子供大會は一日午後二時より春川公會堂において開催、園童の表情遊戲、ハーモニカ合奏、童話等あり盛況であつた、五時閉會（春川）

春川の撞球大會

一日から三日間春川ビリヤードクラブでは撞球大會を開催中であつたが入賞者各々左の如し（春川）
▲本決勝一等福田（內務）二等高原（專賣局）三等加藤（丸加）四等服部屋（恥郡）五等山寶（刑務所）六等高橋（高橋商店）▲實育所賞一等片岡（郵便）二等金（道廳）三等谷口（地方課）▲責任勝一等細田（淡路家）二等山寶（刑務所）三等藤井（殖銀）

兩組頭表彰さる

この度ま〳〵鐵原消防組副組頭波多野榮八および江陵消防組副組頭上原宇吉氏は多年の功勞顯著なるにより十一月三日附を以て消防協會總裁よりそれ〴〵功勞章（上原氏）乃木杯（波多野氏）を授與された（春川）

署長會議

來る十日から三日間、江原道署長會議を道廳會議室にて開催する豫定（春川）

雪と氷

春川地方は二日夜から急に氣溫下り三日朝は薄氷まで張りつめる寒さ、雪嶺から今秋初の雪が夕方まで降つた（春川）

鐵原の初雪

一日朝來急に氣溫低下し同日午後七時三十分から降雪を見た（鐵原）

北部線測量隊慰勞

東海岸線通川高城間測量隊は高城附近測量の任務を了へ十月卅日いよ〳〵引あげる事となつたので高城館に招待し三十日午後七時から慰勞宴を催した（高城）

農事講習生終了式

農村における堅實な中堅人物たるべき農事の訓練程に關し、去る五日から五日間春川種苗場にて講習を受けた十名の農事講習生第一回修了式は十月三十一日午前十一時同場において擧行された（春川）

鯖の大漁

江原道大浦港附近には數日前から鯖群の襲來あり鯖延繩漁業に從事する漁船四十余隻は每日八千圓の水揚高あり近年稀な豐漁である（春川）

面書記の橫領

江原道平昌郡平昌面書記李成根──假名──（三五）は生活難に苛まれるまゝに去年十一月から本年一月に至る間公金三百七十圓余りを橫領消費したこと發覺、目下平昌署にて取調べ中（春川）

黃海道

海州の火事 損害三萬圓

四日朝六時海州本町通り月ぬきの場所延白自動車部から失火同自動車部、川村醬油店食庫八久洗濯所などを燒き盡し海州近來の大火であつた、火元は自動修繕を營む工業社のオンドルが火元で自動車六臺醬油百四十石、家屋など三萬余圓の損害である（海州）

信川水利 評議員會 どの程度で納るか？

信川水利組合第一回評議員會をいよ〳〵十日開催することゝなつた同組合設置に決する迄には先づ組合長の問題やら評議員の選出等で種々の曲折がありなほ又組合の中堅をなす理事の人選については三方四方にわたりて各種の劃策が行はれつゝある折柄今度は端なくも稱れの米價安が原因し採算說來なしと見る事業中止論者が續出する狀勢にあり殊にこの氣分は水利事業に比較的理解ありと見らる被害側の地主に濃厚であるらしいから今度の會議が果してどの程度でおさまりがつくかは興味ある問題として一般に注目されてゐる（沙里院）

於之洑組合員總會

於之洑水利組合議員及組合長の任期滿了につき十一日午後一時沙里院地所において組合員の總會を開催しそれの改選を行ふ筈であるが本組合は近き將來於之洑水利組合の實現に依つて自然解散すべきものであるからそれ迄は現在の評議員及組合長において擔任繼續することと觀測さる（沙里院）

寶山土地契起工式

平山郡寶山面陽岩里に起工する土地改良事業は今回その筋の認可となり之が工事費三萬八千四百四十五圓の請負を以て落札され五日午後二時から現場において起工式を擧行した該利區域は十町步總督府補助は一萬三千圓で直ちに工事に着手し明六年三月末日迄に竣工の豫定で本事業經營者は京城李晟正氏を代表とし外五名である（南川）

小學校落成式

新築中の海州小學校々舍および同校講堂移築增築修繕工事はこの程竣工したので八日午前十一時同校講堂に官民百余名を招待して盛大な落成式を擧行する（海州）

簡保宣傳映畫

海州郵便局は來る十一、十二の二晩海州劇場において簡易保險宣傳活動寫眞を行ふ（海州）

京城驛右側　貸間式　最低廉　林屋旅館

地方集會

◇咸谷堤防氏送別會 慶北視學に榮轉の咸谷堤防氏並に海州高等普通學校長に榮轉の提政助氏の爲め高橋、齊藤、坂田、淸水白石、川島、村尾の諸氏發起の下に七日午後四時から大田小學校講堂で送別會を開催する會費は金二圓內一圓は記念品贈呈する（大田）
◇祝賀と慰勞宴 淸州警察署における過般の穀物大會當時の警戒慰勞と武道大會優勝祝賀を兼ねて祝宴は四日午後四時から公會堂に開催された財部署長の挨拶に對し山本郡守謝辭を述べ三食の宴に移り祝盃を擧げ同五時半散宴した、同日は關係官民多數出席盛會であつた（淸州）
◇高田三宅兩氏送別會 忠南道視學官に榮轉した高田元商校長並に東萊高普校長に榮轉の三宅元中敎頭兩氏の送別會を元山敎育會主催にて六日午後六時から丸芳で開催した（元山）

地方人事

▲磯谷正鶴氏（朝水副會長）五日朝釜山へ
▲能崎兵長氏（慶南道技師）歸省中のところ四日夜歸任
▲和田奈良作氏（釜山ミカド主人）五日夜內地より歸來
▲小倉大輿氏（電氣社長）五日朝釜山へ
▲洪忠北道知事 一日から歸省中のところ六日歸廳
▲田中忠北內務部長 岩永土木課長河村地方課長および大木屬を從へ五日から十八日まで道路河川視察のため槐山、陰城、忠州、開慶、長湍院へ出張
▲岩村俊雄氏（全南視學官）四日着任
▲阿部咸南警察部長 國境各署巡閱の爲五日惠山鎭へ十日歸任の筈
▲日野咸南社會主事 五日夜京城へ十日頃歸任の筈
▲森幸次郎氏（平壤營繕局長）眼病にて四日平壤醫院へ入院
▲荒川六平氏（安東營林署長）四日夜行で京城へ

滿洲

張學良氏が製紙工場を設立
松花江の上流樺甸縣に
資本金二百萬元

張學良氏は滿洲に輸入する洋紙類が年數百萬圓に上り支那自身の國産製紙工場が一つもないので今回松花江上流の樺甸縣に水力電氣を起し一大製紙工場を起すことになつた、この工場では各種類の紙を製造し米國に留學してゐた專門技師金應氏ほか會社設立委員もそれ〴〵任命した、資本金は最初二百萬元で製紙により擴張する工事は結氷の關係から解氷早々からおこすことに決しこの間六ケ月にわたり製造工場設置に關する各種の調査を遂げるはず（ハルビン）

松花江 航運中止
一兩日中に結氷せん

ハルビンは十月三十一日以來毎日降雪を見氣溫急に低下、松花江の航運も中止、一兩日を出でずして松花江は結氷するであらうアムール河は既に結氷した（ハルビン）

米國資本團 北滿へ投資
先發隊來る

三班にわかれた米國資本團の北滿調査隊の先發たるシオントス、トンパリーの兩氏はこのほどハルビン着、支那側要路とも會見、北滿における經濟投資に關する諸種の材料を蒐集したが特に北滿における農業投資に關する將來について研究中であると（ハルビン）

馬券の賣上げ
六日間に九萬四千圓

安東縣の臨時競馬は十月廿九、六七、の三日間と十一月一、二、三の三日間合計六日間行はれたが何れも天候に惠まれて盛會を極め當狂せ假出で馬券家を熱狂せしめたがこの六日間に總賣揚高は九萬四千三百二圓であつたと、なほ不況の深刻化にあへぎつゝある折柄年四回宛も行はるゝこの競馬のみが不景氣知らずの大盛況を現してゐる（安東縣）

有望な翡翠の礦脈
鳳凰城大石山子で發見

支那における翡翠は最近礦脈枯渇のため各方面において憂慮しつゝある狀態であるが今般安奉線鳳凰實業家孔某が鳳凰城大石山子にこの翡翠礦のあることを發見し試驗の結果礦質頗る佳良でしかも相當廣い面積に亘つてゐることが確認されたので今度礦區出願にこれが發掘を申請した（安東縣）

チフス續出

新義州、安東縣兩地においては今秋に入つてから腸チフス、パラチフス流行し隔離病舍は滿員といふ狀態で、安東縣では市民に對し豫防注射を行ひ消潔法を嚴にして極力發揮につとめてゐるが最近氣候の急變で更にヂフテリヤ患者續出し恐慌を來してゐる（安東縣）

忠清北道

紛糾中の忠北無盡
十五日株主總會を開く

社長派を排斥の紛擾を生じ問題視されてゐる忠北無盡會社においては株主中改革派と稱せらるゝ北原彥次郎、大野久一、小川淑生、兵頭植、川上崇平氏等連名にて十月九日會社代表者取締役に對し株主總會招集の請求をしたが同月二十一日附會社は右要求拒絶の通告を發したので招集要求者は更に淸州支廳に一件書類提出の上その許可を受け遂に本月十五日午後一時公會堂において臨時株主總會を開催することとなつた、その附議事項は

一、役員全部解任の件
二、現取締役及監査役解任の件
三、取締役及監査役選任の件
四、取締役社長選任の件
五、取締役及社長報酬決定の件

右につき今回の臨時總會において從來の紛糾內容がいち〴〵明白となるべくその成行は多大の注視をうけてゐる（淸州）

山林課獨立
商業課から分離して

忠北道入しき懸案であつた商業課分離問題は幾多の迂余曲折を經て遂に十月卅一日附を以て從來商業課に屬した林務係が商業課より分離して新に山林課として獨立することとなつた、商業課は高木技師を課長に、山林課は渡邊石技師が課長の椅子に就くこととなり十月卅一日附何れも課長の任命が發表されたなほ山林課は林務係、砂防係、狩獵係、砂防係の四係に總員四十三名をそれ〴〵配置した（淸州）

消防功勞者表彰

朝鮮消防協會淸州支部においては淸州消防後援會理事古谷榮氏、同江上小三郎兩氏に對しさる三日淸州消防署において表彰式を舉げ財部支部長より兩氏に對し銀盃各一個宛を贈呈した、右兩氏は大正五年淸州消防後援協會の組織およびその後同十一年度設置の淸州消防組のため盡瘁された一年同消防を基本財産として消防事業後援を目的とする淸州消防後援會を設立せし當時から幹事として熱心會の事業遂行につとめ直接間接水火防防に盡した功績によるものであると（淸州）

僞造銀貨續々發見

本年の八月頃から淸州、忠州、槐山、陰城地方にて五十錢僞造銀貨が發見され警察に屆け出たもの四十個におよんでゐるが犯人は未だ檢擧されないので當局においても躍起となつて檢擧の手を伸ばしてゐる、右僞造五十錢銀貨は大正十二年鑄にして地金は錫および鉛の合金鑄造で目方は眞物より少し輕いがすこぶる精巧で一見眞物と見わけがつき難い位の出來榮へであるか只注意してみれば周圍の刻みが拙いのと表面の鳳と五十錢の文字が少し薄い位である、田舍では大分行使されてゐる模樣である（淸州）

咸鏡北道

武田旅團長
會寧聯隊長と國境巡視

咸興步兵三十七旅團長武田秀一少將は戶田副官を從へ、新任羅南步七三聯隊長福島慶太郎大佐は旗手石野少尉を從へ茂山、三長、兩守備隊の初度巡視の爲め二日茂山着驛頭には官民多數、茂山守備隊將卒出迎へ直ちに、茂山守備隊に到り同隊內茂安の大神宮參拜後各所歷訪新任の挨拶をした、三日は午前九時から茂山守備隊の巡視をなし同夜六時から十時頃迄每月慣例に、同隊將校と茂山內鮮官民二十余名を招待して新任披露の宴を張つた四日午前八時發三長へ向つた同日三長巡視同夜、三長官民有志將校等、十余名を招待披露の宴を張り五日朝發新站に向ひ同日夕新站發一路武田將軍一行は咸興へ福島大佐一行は羅南へ歸任の途についた（寫眞は武田旅團長と福島聯隊長の茂山入り）（茂山）

平安北道

鴨綠江 結氷す
船舶の航行不能となる

鴨綠江上流地方は數日來の寒氣で結氷しはじめたが四日惠城附近は兩岸二尺乃至十二尺位結氷し漸次流下しつゝあるが惠城下流は流氷湧出しをり上下流三丁位に結氷してゐるため船舶は航行不能となつたなほ惠山附近は四日氣溫零下十度に下り降雪あり二寸ほど積つた

支那人殺し
犯人は支那人

新義州署では去る一日夜新義州鴨川町製函會社支店の夜警孫得法を鐵棍を以て殺害しボイラーの焚口に投げ込んだ犯人として同工場職工山東省生れ除文（二五）を取押さへ取調べ中であつたが全く同人の所爲と判明し引續き嚴重取調べ中であるが同人は前夜些細なことから喧嘩し遂に孫を殺害して焚口に放り込んだものである（新義州）

在軍記念式 新義州在鄕軍人分會は三日午前十一時から軍人會館で創立二十年記念式並に小野分會長の表彰式を舉行し式後來賓一同は出席分會員とともに祝盃を舉げ一時散會した（新義州）

府廳員の運動會 新義州府廳員一同は明治節當日福氏等下四度の寒氣を冒し商業校庭で運動會を催した各競技とも盛況の成績良く障碍一週一萬メートルは二十四分三十五秒で熙務が一着を占めた（新義州）

加藤氏東上 新義州昭和製鋼所期成會上京委員加藤鐵治郞氏は三日午後十時四十三分發列車で出發した最後的運動委員の東上のことゝて驛頭には新義州安東兩市官民の盛んな見送りがあつた（新義州）

運轉手試驗 平北警察部における自動車運轉手試驗は四日から十三日まで道廳構內で實地試驗を又十四、五兩日學科および口述試驗を行ふが受驗者は三百二十四名で內二名は朝鮮人の女である（新義州）

全羅南道

木浦の大廉賣
會議所が中心となり 殘品の整理

木浦商業會議所では府內商店の殘品又は不良在庫品の大見切大廉賣を行ひ商品を貨幣に換へ一新面を拓かんとし加盟店の募集中であるが期間は十一月十二日から五日間としその廉賣方法は各加盟店の大見切品を公會堂にあつめこゝで現金賣を行ふが時間は毎日午後一時から五時迄とし販賣係は全部これを木浦商業學校生徒の手で行はせる事としてゐるが時節柄商店は賣殘りで困つてゐる品を處分する機會を得、又購買者側でも掘出し物があるだらうと見込みこの企ては人氣立つてをり商業學校、勸業入商組合、新聞社でも後援してゐる（木浦）

木浦商業の ポスター展

木浦商業學校主催、記念ポスター展覽會は二日から四日まで木浦公會堂で開催したが出品總數百七十點（木浦小學校九十點、光州普校十點、木浦普校二十點、京城高商二十點、木浦商業三十點）で審査の結果一等は木浦小學校兒童、前川淵（尋五）高田昌枝（尋五）川上二郎（尋五）の作品であり外に二等五名、三等九名であつた（木浦）

第三回 堆肥品評會
褒賞授與式

全羅南道農會主催第三回堆肥品評會は三日午前十一時から全南武德館において開催された授與者および參加里洞代表三十余名および道農會關係者全部出席來賓として馬野知事以下各部課長その他列席鄭農會長（産業部長）の式辭立山審査長の審査報告あり續いて褒賞授與および財團法人富民協會優勝旗並に賞金を授與し馬野知事および富民協會理事長本山彥一氏の祝辭代讀あり午後零時半閉式別室において茶菓の饗應ありて散會した、今回の授賞者は左の如し（光州）

▲一部落賞（道知事賞狀、賞金一百圓也）長城郡森西面小別里、潭陽郡上沙面慶林里、長興郡安良面宗岩里、羅州郡老安面道山里
▲中心人物賞々金二十圓四名、個人賞々金二十圓四名、褒狀十五ケ里所
▲富民協會賞 優勝旗及賞金二十圓羅州郡老安面道山里
▲個人賞 賞金二十圓長興郡安良面宗岩里鄭聖長

郵便局の待合室に新聞雜誌

光州郵便局では今回同局窓口公衆待合室の一隅に新聞雜誌の縱覽所を設けその日その日の各種內鮮新聞および雜誌類を備へ一般の自由縱覽に供することとして居るが郵便局でこの種の施設は他に見ない所で民衆本位の施設として一般に好評を博して居る右につき當局者は語る

スピード時代における郵便局の窓口取扱はすべてが迅速を期し決して顧客に對し永く御待たせしないのであるがこゝに時々電報の返信を待つ人々には相當時間の待合せを願ふは必然でこれ等の利用者の爲に擬れて計畫したとを最近實施したのである（光州）

金組理事異動

光州金融組合理事 川原青男
榮山浦金組理事を命ず
務安 同 森 要
光州金組理事を命ず
寶城 秀永 英三
濟州金組理事を命ず
聯合會理事 増崎 計藏
務安金融組合理事を命ず
同 荒井 英男
寶城金組理事を命ず
退職榮山浦金組理事 北垣吉之輔
同 濟州同 大越 英三

中村軍參謀長視察

中村朝鮮軍參謀長は稻副官を隨へ初度視察として來道松汀里迄出迎への管戌大尉谷軍醫部と共に四日午前十時來光直ちに道廳を訪問なし高屋旅館に入り午後一時から與村面長、片山署長、千原支局長の案內にて光州神社に參拜配水池の高所より市內を俯瞰し次で市內に散在せる陸軍用地物産陳列場補苗圃グラウンドを視察し旅宿に歸り三時から東道の三氏から地方狀況を聞き同六時から道知事の招宴に赴き翌五日午前八時光州發順天を經て麗水に向つた（光州）

田中組頭表彰さる

羅州消防組々頭田中秀吉氏は今回消防功勞者として表彰狀および記念品を授與せられたので佐々木羅州警察署長から三日午前十一時より式を舉行した來賓には郡守面長學校組合管理者小學校長普通學校長郵便所長商工會長等四十余名に達した（羅州）

初雪 一日以來氣溫降下し時雨を交へ寒氣襲來を想はせたが四日朝に至り全南の高峰無等山は降雪のため中腹以上白妙の衣をつけたこれが本年の初雪である（光州）

須奇屋郵便所改稱

光州須奇屋町郵便所々在地は當に光州市內の行政區劃整理の結果本町五丁目に編入せられたので十一月十六日から郵便所名を光州本町郵便所に改稱せられた（光州）

祝京城日報二十五周年記念

城津面長

茂山郡守 金昌林

咸北鏡城 平城盛秀

會寧 物部安馬

會寧土曜會

會寧 大河內雪

咸北羅南本町 野口庄次郎 電話五番 振替京城一一三八九番

咸北羅南驛前 菅原苗圃

羅南郵便局 職員一同

羅南面長 吉本三次郎

城津 夏目十郎兵衛

清津鐵道出張所 富田哲造 須子素亘

羅南公立學校 職員一同

茂山營林署

清津府廳

會寧織居自動車 近藤三千三

城津 北川三策

城津 黑田直三郎

城津郡守 重野茂平治

茂山郡廳

朝鮮ツルチユク製造所 稻垣多四郎

協和無盡株式會社
協和信託株式會社

咸北土木建築協會

咸北酒造組合

羅南本町 道立羅南醫院 職員一同

羅南生駒町 浦辻炭礦事務所 浦辻東策 電話一五〇番

羅南本町 朝鮮特産寶石製造發賣元 朝鮮寶石工業所 細田貞行 電話二六九番

羅南火曜會

清津 朝鮮電氣株式會社

咸北道廳

咸鏡北道鏡城 生氣嶺鑛業所

羅南初瀨町 北鮮醬油株式會社
取締役社長 山本和太郎
常務取締役 吉田宇之助
常務取締役 福島律次
同 岡本長七

慢性胃腸病には必ずアイフを服用せられよ

慢性胃腸病にて從來種々の藥を服用するも効なく外觀には左程大病らしく見ゑざるも胃腸内壁には恐ろしき疵やたゞれを生じために◉食慾進まず胸先痞へ嘔つき噯噦出で◉下痢や軟便にて便に粘液とて鼻汁の如き物を混じ◉腹はり放屁多く出でゴロゴロと鳴り◉胃酸過多症にて食前食後に胃部痛み◉滋養物を食するも身につかず身體衰弱し◉元氣衰へ顔色惡しく神經過敏となり◉肺尖肋膜に故障を起し咳や熱出で◉少しの飲酒や不消化物を食するも覿面下痢し痛み◉重症にて痛み甚しく便に血液膿汁を混じ胃癌又は腸結核腸潰瘍等の疑ひある危險症には是非ともアイフを服用して根本的治療せられよ。

アイフ藥價

普通アイフ	四日分 七十五錢	八日分 一円五十錢	十七日分 三円	四十五日分 七円
重症用特製	十一日分 五円	二十三日分 十円	三十六日分 十五円	八十日分 三十円

アイフは慢性胃腸病に對し最も適切なる良藥にして内服と同時に其の主藥は胃腸内壁に於ける潰瘍又は糜爛面に附着し炎症を鎭め粘膜を強壯にし粘液の分泌を減じ胃の消化を良くし腸の蠕動を制し下痢を止め痛みを鎭靜す故に胃腸病者が此のアイフを内服すれば食慾を進め體重を增加し血色を良し榮養の吸收を佳良にし胃腸を健全ならしめ健康を著しく增進せしむるの效果を有す。

アイフを服用すべき病名

◉急性腸加答兒 ◉慢性腸加答兒 ◉大腸加答兒
◉慢性下痢 ◉粘液性下痢 ◉腸潰瘍 ◉下痢性盲腸炎及び腹膜炎 ◉急性胃加答兒
◉慢性胃加答兒 ◉胃酸過多症 ◉胃アトニー ◉胃擴張 ◉初期胃癌及び胃潰瘍

發賣本舖 大阪市東區清水谷西之町 順和公司
振替大阪三四五番 電話東五〇〇〇・五〇〇二・五〇〇三

アイフは全國各地藥店に販賣す 支店 大連市山縣通一丁目 順和公司

必死的逆襲を受け 我軍の戰死十二名
彈藥糧食の不足を告げた 敵蕃の退路を絕つて

【霧社六日發電】彈藥糧食共に不足を告げた兇蕃は奧地の高大渓谷を最後の地として立籠らうと逃げ仕度してゐる模樣であつたが、五日午前霧南大隊がマヘボ社東南の高地を拠しその退路を絶たうとしたので、猛烈に敵の襲撃を受け山砲隊の後援で應戰したが、午後一時半頃敵は更に活路を開かうとして必死的逆襲をして來た爲め、先頭部隊は苦戰の後彼に多大の損害を與へて擊退したが、臺南大隊は阿南第三中隊長、甲斐、東郷兩軍曹即死等戰死者十二、負傷者十一、行方不明者三を出した。なほ兇蕃の逃げ込まうとする高大渓の上流地點は屏々たる巖石屹立し要害の地で此處に逃げ込めば討伐隊は大部隊を以て持久戰に入らねばならぬのでその退路を絶たねばならぬが、一部は早くも逃げ込んだ模樣である。なほ午後四時頃マヘボ社内に設けた大隊炊事場に十五、六名の敵蕃襲來し、警戒中の一個小隊之に應戰し擊退せしめたが、今なほ對峙の状態にある

包圍圈を縮小 このため逆徒と交戰

【東京電報】陸軍省着公報＝臺灣出動部隊は五日豫定計畫に基づき包圍圈を縮小す、このため霧南大隊は午前十時頃敵十名の逆徒と交戰し戰死者下士三名卒九名負傷將校一名准士官二名卒十三名生死不明卒三名の損害あり、なほ霧渓中隊長の戰死は拓務省着公電も報じて居るも誤りなること判明

花岡一郎逮捕さる

【東京電報】拓務省着公電＝蕃人巡査花岡一郎は逮捕され發職となつた、なほ蕃人巡査中山清は事件と關係ないことが判明した

廿五萬圓を投じ 理想的の演藝館
本券番組合總會で 滿場一致で設立決定

【夕刊所報】府廳跡に越の隣接地に出現する大劇場について本券番組合では六日午後一時から旭町一丁目の事務所において總會を開き、三十六名（二名缺席）の組合員が集まつて協議の結果、滿場一致で二十五萬圓を投じて理想的の演藝館設立に決定し、役員の顔ぶれも理事に大黒松永定次郎、紅家大宮貞二郎、花房青木熊四郎、評議員芳梅家西村啓次郎、新花月鈴木ハル、新吉野北條タカ、仙桑伊藤シゲ、新芳本中原守雄の諸氏に決定し、理事は近く互選し理事長に松永氏、副理事長は大宮氏、幹事に青木氏が就任し、顧問には府内の有力者數名が推薦される模樣である

收容人員は一千五百名 本券番から寄附して財團法人組織とする

この建物は二十五萬圓の財團法人組織となし、本券番が寄附して京城演藝館と命名することに決定、この資金は某銀行から二十五萬圓を十ヶ年年賦で借出し十三萬圓で敷地買收、十二萬圓で明年三月から建築に着手するが、買收總坪數九百三十四坪の内約六百坪を建築に當て、三百坪は貸店に分割して演藝館の繁榮を助けることになつてゐる。劇場の建物は近く幹部が内地のそれを視察した上決定するが、大體地下室附の三階建で、全部椅子席、收容人員は少くも一千五百名位、朝鮮一の大劇場が實現する譯である。なほこの演藝館は劇、活動寫眞その他各種の演藝などでも上演することになつてをり經營は地下室の賃貸料、椅子の賃貸料によつて收支の釣合がとれるといつてゐる

大京城として恥しくないもの 内地の劇場を視察して と……券番の意氣込み

總會終了後杉永、大宮、青木の三理事は本町署に各新聞社を歴訪して、京城演藝館建設決定の件を申出でたが、三氏はこもごも左の如く語つた

本年六月からの懸案が今日無事濟みました。實際京城としては恥かしからぬものを建てたいと思つて居ります。もうこれ位のが出來てよい時分です。府でもいろいろ諒解して頂きますし、銀行の方もわれわれの意のある所を酌んで下さつたので、これからはただ建てればよいだけです、何れ内地のそれを視察しまして、京城として恥かしからぬものを建てたいと思つて居ります

—最近の徳惠姫—

暖房等の設備を 完全にして貰ひたい 小松本町署長語る

最初演藝場にするとの議もあつたが、本券番より寄附して財團法人組織の京城演藝館となつた以上は京城演藝館建設について小松本町署長は左の如く語つた

大京城にふさはしい大劇場の必要は痛切に感じてゐたが、今回本券番が寄附して京城演藝館の出來るのは誠に結構である。場所からいふても絶好の所だ。しかも悩みとする經營方法も私が聞いてゐる範圍では十分採算が出來る筈だから私は劇場とするには少くも自動車の廿臺も置ける場所が必要であり、内部の設備も全部椅子指定席となし、暖房、換氣施設、食堂、喫煙室などを充分に設備するやう希望してゐる

仁川の火事

【仁川電話】五日午後十一時半仁川花房町豐田酒釀造木造倉庫から發火し消防隊の努力も空しく同倉庫二棟および倉庫内清酒を全燒して翌六日午前一時半鎭火した、損害は約一萬五千圓の見込み、原因は失火らしいが詳細目下取調べ中

我が子を遺棄した母 拾ひ上げて育てる人 不義の實子を捜す親
◇捨兒を廻る奇しき話◇

不義の子とはいへわが子に廻り逢はんとして捜し求め却つて肌の實兄遺棄犯人を檢擧するに至つた奇しき話——九月十八日午後二時頃府内公平洞四五番地金福萬方門前に嬰兒の遺棄しあつたことは當時本紙に報じた處であるが鍾路署では金福萬の希望により養育せしめることとし犯人捜査中の處奇しくもわが子を捜し求めて廻り合せてゐた者によつてその犯人が逮捕された。

◇府内公平洞一二八番地奥興石（三一）は仁寺洞一五二番地李相化（三〇）と不意の逢瀬を樂しんでゐる中何時しか腹の子を宿し月滿ちて去る二月女兒を分娩した。まだ一人の子も擧げたことのない奥興石は不義の子とはいへ、我が子の顔を見ようとある一日仁寺洞の李相化のもとを訪れた。李相化は生んだ子が世間の手前自分の手で育てる譯にも行かず人を介して里子に出したとのこと、カンカンになつた奥興石はその日からそれらしい風の便りをもとに町から町へと捜し歩いた

◇すると五日正午頃のことである前記公平洞四五番地金福萬方に生後十ヶ月程を經た愛くるしい女兒が拾ひ上げられて養育されてゐるとのこと耳を飛ぶがごとく驅けて金福萬方に行き『これは自分の子供だから渡して呉れ』と如何にも癪にさはつたやうな物腰、いろいろ事情を聞いて見るが符のあはぬ數々がある金方では『これはあなたの捜して居る子とは違ふ』と引渡し方を拒絶した。しかしテッキリ我が子と思ひ込んでゐる奥が聞き入ればこそさては露路をうめ盡しての大口論

◇そこへ鍾路署員が驅けつけ種々事情をたゞした結果、この子は忠北生れ府内苔笛町四〇番地朴姓女（二七）の私生兒であつたことが判明し、朴姓女は直ちに捕はれた。奥興石は我が子であつて欲しかつたの淡い失望を殘しながら又しても町から町へと我が子を搜し求めて行つた

軍用として立派に 役に立つ朝鮮産馬
軍司令官邸の有益な會合と 軍馬の購買趣旨

南軍司令官は五日夜官邸において今度軍馬購買の爲め來城した軍馬補充部諏戸雄三支部長を主賓とし鈴木殖産局長師森師團參謀長佐藤李王職會計課長その他軍部の關係者を陪賓として晩餐會を催したが蒙古馬に關する種々馬事馬政に關する專門的の雜談が交換せられて有益なる會合であつた、又李王職より蒙古馬購買のため蒙古方面に出張して居る田中技手が、馬賊跋扈の爲め呼倫貝爾の沙漠中に狼に喰はれた駱駝の死骸と隣り合つて蒙古人と共に天幕内に起居し實に命懸けの購買をしてゐる等の消息は大いに興味を添へると共に田中技手の稼ぎ體驗が必ず將來鮮馬改良に好結果を齎すべきを信ぜしめた。そして軍馬の購買に關し諏戸支部長が

朝鮮で軍馬を購買する目的は朝鮮に於ける馬産を奬勵し又軍部は將來朝鮮に於て軍馬の自給自足を達成せんとするにあり、是がために特に本年軍馬管理規則中の馬の資格を引き下げて迄この目的の達成に努力してゐる次第であるが、今回京城に於ける購買馬數十二頭中朝鮮產馬は僅かに關谷牧馬產の一頭のみで他は內地より移入せられたものであつたことは甚だ遺憾である。何にも惡々資格を低下する要なく內地にて購入補充すれば可なり、勿論今日の過渡期に於ては朝鮮に內地或は滿洲方面より良馬の移入を促進するとも在鮮馬數增加の一手段とも見らるゝが是は購買の目的上其の本旨ではない、將來は可成朝鮮產馬のみを以て購買馬を充足する様にしたいものである

といふ意見を述べたが、軍司令官もこの意見には全然同意し軍部局またこの主旨であることを附言し、列席者も是非その實現を希望せる次第である。この様に朝鮮における軍馬の購買趣旨が朝鮮の馬產奬勵延て產業開發助成と國防上の自給自足に在る點よりして、森師團參謀長も過般の師團對抗演習の實戰に鑑み濟州島の馬が飼養理共に容易なるを利用し、これを軍隊の平時雜役用に使用するやうにしたいものであるとて種々研究中の旨を述べてゐた

軍用馬購入 成績が良い

第二師團軍馬購入は五日午前九時から東大門家畜市場において進基軍馬補充支所諏戸騎兵中佐をはじめ木村鈴木技師、渡邊二十師團參謀長、横山、三谷兩獸醫部長立會の下に行はれたが集合馬匹五十頭におよびそのうち將校乘馬三頭、騎兵乘馬一頭、砲兵輓馬一頭、步兵馱馬三頭、計八頭合格買上となり全部二十師團に配屬したが購買價格は最高五百六十圓最低三百五十圓平均四百四十七圓五十錢で總計三千三百七十圓であつた、なほ例年に比し非常に飼養設備が向上してゐるのに係官も朝鮮馬の將來を期待してゐる

ノーベル賞 米小說家に

【ストックホルム五日發電】一九三〇年度の文學に對するノーベル賞は米小說家シンクレア・ルイス氏に授與することに五日決定した

校の内外を練り廻り 早大生依然騷ぐ 當局の暗闘も暴露

【東京電報】早大では休校あけの六日は午前八時頃より學生約五千名登校したが、理科二年の一部、大學部法科三年九十名、同二年七十名、商學部商科一クラス、同法科廿名が授業を受けたのみで、その他の大部分はサボタージュを續け、午前十時より各クラス會を開き協議の結果、各級とも全早大學生聯合委員會の再要求を決議した。なほ統制部は午前十時『極力大衆行動を阻止せよ』との指令を發したので、午前中は頗る平穩であつたが、午後に入るや何となくどよめき來り先づ第一高等學院生徒五百名は隊を作つて校の內外を練り廻り不穩の形勢あるため早稻田署では幹部を派して警戒に努めてゐる。なほ坂本専門部長は六日正式に辭表を提出し學校當局內の暗闘が暴露した

自動車地獄に＝ 本町署で目を光らす
事故や規則違反が多いので 今後は一層嚴重に處罰する

最近府內に頻々たる自動車事故あり、本町署では交通整理に全力を注ぎ事故防止に腐心してゐるが中には無免許の運轉手や無登錄の自動車が横行し制限以上の速力を出すなど危險この上もないので本町署ではこの機會にこれ等不正自動車、不良運轉手をドシドシ處罰することとなつた、現に擧げたものは十數件に達し、二十マイル以上の超速力を出したもの八件無免許運轉手、某自動車學校の練習用自動車の出校などいろいろの不正事實があり目下取調め中でそれぞれ本署に呼び出して嚴重處罰する筈である

第一回公判通り 死刑を求刑
清津府廳放火事件の 山田金兩名に對して

罪死刑に値すと柳原檢事の峻烈なる論告に第一回公判を終へた咸北清津府廳放火事件の第二回公判は六日午後二時より京城覆審法院末廣裁判長、柳原檢事立會の下に開廷。第一回辯護士側より申請した清津署司法主任外三名の證人を召喚、いづれも徹底的證人訊問をなし午後四時末廣裁判長は柳原檢事に更に意見を求めたが、柳原檢事は『何等なし』と答へ第一回公判通り山田、金兩名に對し死刑を求刑して閉廷した

事實は被告山田朝之進、金昌洙、立野忠吾の三名は共謀の上昭和二年七月頃から四年三月頃迄約一年有半の長日月に亘つて府廳の會計事務を擔任してゐるを奇貨に數萬圓の公金を費消してゐたもので、遂には到底自分の罪を隱すことが出來ぬところから山田は金と共謀の上、證據湮滅の目的の下に三年十二月三日の深夜府廳に忍び入り會計課の整理書類に揮發油をまき込んで放火、遂にこれがため府廳は全燒し畏れ多くも御眞影は遂に御奉遷出來ぬが如き大不祥事件を惹起したものである。山田、金昌洙は清津地方法院で各懲役十二年、立野は懲役三年六月へ二年間刑の執行猶豫の判決を言渡されてゐたもので、一審檢事は之に不服をとなへ檢事控訴となり、覆審に於ても柳原檢事はともに十二年は輕きに失すると山田、金に死刑、立野に二年を求刑するに至つたものである　なほ判決は十三日に言渡されることになつた

實子引渡の淋しい訴訟 內鮮結婚に破れた男から

水原郡水原面新豐里李圭貴といふ男が六日京城地方法院に同面北水里大古ふいといふ內地女に對し實子引渡の訴訟を出した。今では子をはさんで二人は原告被告の敵同志となつてゐるがもともと男の李圭貴は東京で遊學中、被告の兄である大古喜一郎の經營する飯田町の大學館に部屋住ひをしてゐるうち、被告のけい子と割りない間柄となり學を終へると二人は手をとつて水原に來たものである。そして二人の仲には三人の子供もあり睦まじい生活をつゞけて來たのであるが、大正十一年八月ころ偶々李宅を內地人江藤が訪れてから女はすつかり江藤に心を寄せ、江藤との間に急スピードの戀愛關係を結び一ヶ月ののち女は三人の子をつれて李のもとから逃走してしまつた。その後李は毎日女の行方を探しやうやく本年六月になつて女がしかも同面の北水里に江藤と同棲してゐることが判り再三女に對して歸宅を迫つたが、女は江藤のもとを去らぬばかりか子供も寄せつけぬので李は今度獨居に堪へ切れず、遂に實子引渡の訴へを出すに至つたといふ

次から次へと判る 松本一派の惡事 請負業界の秘密も 明るみへさらけ出される

松本靜太郎一派元名がいよいよ罪狀明白となり暴力行爲、銃砲火藥取締令違反、脅迫、恐喝、詐欺横領として森浦檢事の手に起訴決定したことは旣報の如くであるが、その後檢事局には松本一派に關する犯罪の數々をもるした投書が盛んに舞ひ込み、いかに松本等がその唯一の頼みとする暴力を以て横暴の限りをつくしてゐたかを物語つてゐる。起訴決定後も森浦檢事は極力取調べを續行、數回に亘つて松本の家宅搜索をなし、一方本町署の與司法主任と共に一派の惡辣き手松本方居住の木村千太郎に對し取調べを續けてゐる。その結果いはゆる請負仲間の暗い策動ぶりが明るみにさらけ出されるもので、請負業界の腐敗刷新からもまた公共事業に關する正しき請負業者にとつても共に重大なる結果をもたらすものとして森浦檢事の取調べは注目されてゐる

清元演奏會 相生太夫一行

清元相生太夫、同榮生太夫、巨松太夫の一行は石野已之介氏同道で來城、今七日から八日まで丁子屋で清元演奏會を開く、演奏曲目は左の通り（寫眞は一行で右から石野氏、相生太夫、榮生太夫、巨松太夫）

七日の部……午後零時半より一時半まで
神田祭（相生太夫社中）▲十六夜（唄、清元榮生太夫、三味、清元巨松太夫）▲夕ぎり（唄、清元相生太夫、三味、清元巨松太夫、上調子、清元榮生太夫）
午後三時半より四時半まで
北州（相生太夫社中）▲かりかね（唄清元榮生太夫、三味清元巨松太夫）▲吉原雀（唄清元相生太夫、三味清元巨松太夫、上調子清元榮生太夫）
八日の部　午後零時半より一時半まで
保名（相生太夫社中）▲清海波（唄清元榮生太夫、三味清元巨松太夫）▲助からす（唄清元相生太夫、三味清元榮生太夫、上調子清元巨松太夫）
午後三時半より四時半まで
▲二子濱（相生太夫社中）▲落人（唄清元榮生太夫、三味清元巨松太夫）▲おさん茂兵衛（唄清元相生太夫、三味清元巨松太夫、上調子清元榮生太夫）

大格闘して入質に赴く賊を捕縛す

六日午前三時頃、東四軒町派出所巡査今野寅雄氏が管内東四軒町二二番地先電車道を巡視中、獎忠壇方面に向つて歩いてゐる三十四五歳の男あるのに不審を抱き、誰何したところ件の男は所持してゐた風呂敷包を放棄して逃げんとするので格闘中、同じく巡視中の井藤巡査が應援して逮捕した。取調べの結果、右は高陽郡纛島面纛里一九五番地目下住所不定前科四犯李鳳鉉（三）とて、六日午後一時頃東大門外昌信洞で靴三足をぬすみ、その足で往十里に赴きシンガーミシン裁縫機一臺を竊盜して獎忠壇、南山公園を經て南大門に出て、入質せんとしたところであることを自白した。餘罪ある見込みで嚴重取調べ中

朝鮮鎌で妻を斬殺 夫婦喧嘩から

【大邱特電】慶州郡川北面北軍里崔順泰（三七）は八年間同棲した妻との中に二人の子供もあるが常に家庭に不和が絶えず三日も夫婦喧嘩をした揚句五日午後一時頃妻が自宅米搗場で仕事中を背後より朝鮮鎌を振つて首に切りつけ卽死せしめ從弟崔順石方に潛伏中を慶州署員に逮捕され目下取調べ中

箱乘り專門のスリ團 釜山署で一名を逮捕

【釜山發】去月上旬釜山驛と釜山鎭驛の車中にて慶北永川郡新寧面鳧山里辛相淮の懷中より現金六百圓をスリ取つた盜難がありその他大邱以南の列車においても箱乘專門のスリが橫行しさかんに旅客に被害を與へるので釜山署では犯人の逮捕に苦心を重ねてゐたが五日朝十時半頃釜山驛待合室に擧動不審の朝鮮人二名がゐるのを署員が發見し釜山鎭まで追跡して漸く一名を取押さへた右は全南順天生れ前科二犯趙鳳瑞（三）といひ九月上旬釜山刑務所を出たばかりの男にて共犯者が多數ある見込みで嚴重取調べ中

大泥棒捕はる＝

楊州郡和道面麻石里二二二番地前科四犯金龍石（）もは犬とりの名人で府內各町で二十數頭の愛犬を竊取しては皮を剥いで賣り拂つてゐた處五日鍾路署員に逮捕された

メガホン

京城スポーツ界に覇名を馳せた左記各選手は近くそれぞれ所屬聯隊へ入營する
▲京城電氣ラ式蹴球部選手 倉田（大阪商業）甲府聯隊 九日夜發にて、大石（善隣商業）龍山七八聯隊へ
▲京城電氣野球部選手 玉井（松山商業）善通寺第十一師團へ六日午後十時卅分京城驛發にて
▲殖產銀行野球部選手 加藤（神戶商大）京都深草九聯隊へ
▲龍山鐵道局野球部選手 長谷川（同志社）聯隊未定 杉浦（同志社）聯隊未定

貴下のぜんそく治療法は間違つては居りませんか
過去の療法は眞の完全なる治療法にあらず眞に喘息を根治せんとする者は讀め
[illegible]
名倉喘息專門藥の偉大なる作用
▲猛烈なる發作も一回の頓服によつて直に治まる
▲服用には何等の不愉快なる副作用なし
▲連用すれば如何に猛烈なる發作もいつの間にか二度と發作せなくなる
▲連用すれば徐々に根治する
▲服用後は必ず非常に爽快なる快感を與へ
▲强壯と化痰作用があつて氣管を擴げ呼吸を容易にする
▲服用によつて體質を根本より改造する
詳細說明書『名倉喘息藥詳說』申込次第無代進呈
價 一週間分貳圓五十錢 二週間分四圓五十錢 四週間分八圓
大阪市港區九條通二 エサキヤ藥品部 藥品部專用振替大阪六七一七番

天下之名藥 今ハ戰友丸 胃腸・腹痛・呼吸器
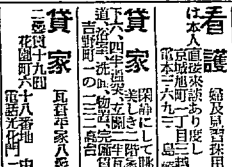
フールスピード的 戰友丸

發動機王!!
ヤンマー發動機 と 瑞光式籾摺機
特許第六〇六三三號
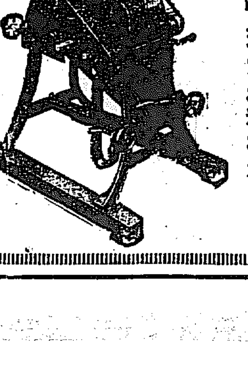
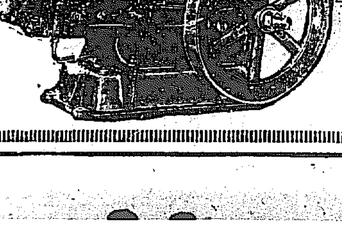
京城驛前 山岡發動機京城支店
電話 長本局一〇〇三番 龍山一〇二〇番 振替京城一一五三五番
代理店募集 特約店 仁川 仁成商會

無料大阪神戶見學旅行入學生の特典
公認 自動車運轉士養成 朝鮮自動車研究所
規則二錢切手封入申込次第 京城府岡崎町停留所前

日東カ七藥 頭痛にノーシン 京城荷札 京日案內
運送 朝鮮運送株式會社 明治町集貨所 電本局二二七三番
女中 明治町浪花館跡 中山莊 電本一四三四番
ラヂオ 京城本町四丁目 電本四二四六番
募集 モデル一名 京城明治町二丁目 京城洋畫研究所
恩給 信用 ほね 貸室 恩給
特別案內 太陽光線療法 池田治療院
御料理仕出し 御壽司立食ひ 由良之助食堂 京城府明治町二丁目 電話本局四五三八番
女事 看護 社員 部長 貸家 貸家 貸家

華やかな颱風 【41】

福田正夫作　野崎貞雄畫

明暗 (三)

駿三は至極上機嫌だつた。ユリヤはその上機嫌を利用して、少し買物をさせてやらうと考へた。そして、食事がをはると松屋へ行かうと誘ひをかけてみた。然し、駿三はこんな若い女と連れ立つて百貨店へ行つたりして居るところを娘にでも發見けられては大變と思つてか、流石にそれには同意しなかつた。そして紙入から二三枚の紙幣を取り出しながら言つた。

『會社の用事を放り出して、晝間から遊び廻つて居るわけにもいかんから私はまあ勘辨して貰はう』

『さう。つまんないわね。いゝぢやありませんか。一時間位――』

『いや。それに、家の奴等に逢つても困るからね』

『矢張り奥様は恐いのね』

『いや、かアなんぞはもうそんなところを通り越して居るが娘に見つかつたりすると困るからね』

『いゝぢやないの』

『いや、さうまあ苛めないで呉れたまへ。兎に角、今日は君一人で行くことにして、私は勘辨して貰はう。さ、これがお小遣』

そして駿三は、紙幣をユリヤに渡した。然し、ユリヤはその紙幣を數へてみながら、さも不足さうに言つた。

『あら、これッぽち?』

『足りないかね?』

『足りないわ。せめて百圓位なくちや、何も買へやしないわ』

『どうも、近頃の若い娘は贅澤でかなはんね』

駿三は苦笑を洩らしながら、それでも今度は百圓紙幣を一枚抜き出して、氣前よくユリヤの前へ投り出した。

『あら、どうも有難う』

ユリヤは思はずコケットな眼で駿三の方へ微笑みかけた。

『その代りに、私の言ふことも肯いて貰はなくちやね』

駿三は、顏の筋肉を和らげながら言つた。

『はゝ、いゝわ。今夜?』

『うむ。今夜は一寸用事があるが然し十時頃には身體があくから、その頃に何處かで待ち合せることにしやうかね』

『はゝ、いゝわ何處がいゝでせう?新橋の精養軒は?』

『うむ。あそこがいゝね。ぢや、十時、新橋の精養軒。いゝね。またいつかのやうに、すッぽかしたりしちや駄目だよ』

『大丈夫よ』

やがて駿三は連れ立つて山水樓を出た。

ユリヤは、駿三の自動車で松屋まで送つてもらつて、そこで彼と別れた。彼女は結局、金さへ貰へば駿三なんかの居ない方がうるさくなくつてよかつた。そして晴々した氣持になりながら、小鹿のやうにスマートな足を運んで、店内を見て廻つた。彼女は先づ何より化粧品を買ひとゝのへた。それから、三階の寶飾に氣に入つたパリ直輸入の、ハンド・バッグがあつたのでそれを買つた。が、そのうちに彼女は暫く見舞ひに行かない病母のことをふと思ひ出した。そして今日は久し振りで母を訪ねやうと思ひ立つた。それにだん〱寒くなつて來るのに、まだ垢じみた布團に臥せつて居ることだらうと思つて、新らしい敷布團と綿の掛布團、蚊帳などを買つて母の家へ屆けて貰ふやうに頼んだ。それから、母の好きさうな食べ物だの果物だの、滋養劑などを買ひ込むと、やがて彼女は圓タクを拾つて母の家に急いだ。

母の家は深川の裏長屋だつた。

ユリヤは露路の手前で圓タクを下りて、うんとこさと買ひ込んだ土産物を重さうに抱へながら狹い露路を入つて行つた。いつものことではあるが、近所のお内儀さん連が彼女のモダンな斷髪洋裝姿を物珍しさうに見送つたり、子供達がぞろ〱と後に追いて來たりするのを、ユリヤはもう馴れつこになつて居るので輕蔑しながら、銀座の通りを歩くと同じやうに誇らかに、スマートな足どりで歩いて行つた。

圍碁新局 (三)

先々番 前田陳爾(四段)　瀬山利一(三段)

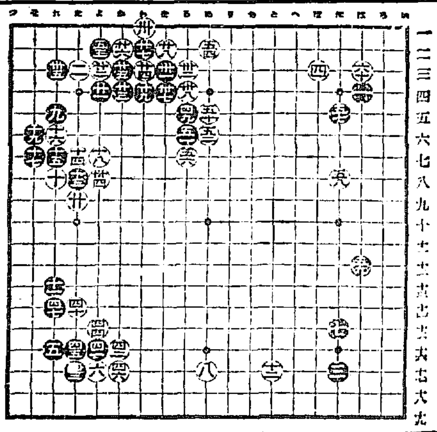

一 二 三 四 五 六 七 八 九 十 十一 十二 十三 十四 十五 十六 十七 十八 十九

四一 よ十六　四二 た十六　四三 る五　四四 わ二　四五 に五
四六 か十六　四七 か十七　四八 ぬ五　四九 ぬ二　五〇 に八
五一 た十七　五二 れ十四　五三 る六　五四 よ二　五五 は十二
五六 よ十六　五七 わ三　五八 ぬ六　五九 る七　六〇 は十二

讀者らん

▲人件費五分減を缺員補充せず自然減少によつて實行せんとせしも辭職者なく人員整理より外なく來四月相當の整理を行ふ由新聞に散見せるが誠に愚の至りだ現今失職者日に増しつゝある際整理を行ひ多數の失職を出す事は思想上にも面白からざる結果を來すべく當政者たるもの熟慮すべきと思ふ相互扶養といふ意味にて官吏雇員、傭人の一割を減給し出れば別に失業者を出さずなほかつ五分の剩余を生じこの剩余を社會救濟事業の資の一部に供することを得る諸賢の高說如何(一官吏)▲加俸、宿舍料、恩給年限等特權撤廢論者につく日鮮我身におよぶを悔ゆるな朝鮮の官吏は內地官吏の本俸に比してひくき事物價は家賃の內地に比して高き事、殊に鮮內田舍の內地に倍せる物價その經營は官吏を筆頭におかずして何がある。殊に氣候、風土、人情、言語をことにせる異域に妻子の地を離れて統治に貢獻する官吏の心魂を察する時特權撤廢は口にも出せない事である、加俸生活者となるまでの苦勞と費用又一擲千金の好況時代にも減給に甘んじた特權である、試みによ官吏の減收は忽ち吾人にも影響をおよぼし破産者續出せん、鮮士が世界的不況の圏外にあるもその理由の一たる事言ふまでもない、我等はこの意味において思慮なき人の盲動を憂ふる者である(輿論の代表)▲米價が下つたのに家賃が下らぬなどゝ家賃問題で毎度本欄を賑やかして居るが米價の下つたのは豐作の爲供給が需要を多量に超過してゐるからなので、總ての經濟現象にこの方則が働く家賃の下らないのは需要以上に供給が超過しないからだ、世の中の借家人が思ふ樣に家主稼業が決して有利なもので無いから有力な資本家は小面倒な家主稼業を希望しないでもつと安全有利な方面に投資してしまふ、これでは下ろ〱と百年唱んでも家賃は下りません、徒らに家主に不平を唱へ無理な價下げ要求を持出して家主を憤りさせてゐては益々貸家の増加を抑制させる結果となり自ら價下げ運動をしてゐるやうなものだ、そこで賢明なる借家人諸君に御敎へする。もつと家主や資本家を安心させ、住宅に投資を奬勵して一坪でも多く京城貸家を増やすことだ、建築が盛になり住宅の供給が過剩すれば求めずして家賃は低下する事明かだ。是が家賃問題に對する根本的解決だ。家主諸君も借家人諸君も爾後本欄で無益な論爭を愼め(經濟先生)▲外のものに比べて家賃が大へん高過ぎます家賃値下げは急務と存じます御力を(一閱者)▲憤慨生よ。火事場を活動見物氣分で傍觀する君の態度を敢て道德的に立入つて詰ることはせぬ。それよりも徹回逆鎖の制止を閑却にした上述假説の反省に仰々しく忠言がましく貴重の紙面を賑はすことは止めて頂きたい。君にはあの場合惡逆云々と文句をいふ權利がないのみならず忠言を裝ふにやゝ輕率の嫌ひ無きや(他の在鄉軍人)

今日の新刊

(遞務局圖書課)

(和文の部) 公認鮮滿旅行案內(一月號) 本田小二郎▲京城藥報(第三百卅七號) 土井兼次郎▲金融組合(十一月號) 小口弘▲戶籍協會報(第四十九號) 田邊耕太郎▲釜山府勢要覽 釜山府▲京城のラヂオ(第二百六十九號) 近藤哲太郎▲朝鮮化粧品雜貨商報(第十一號) 川島喜兵▲千の友(第六號) 本田龍▲麗基の青年(第十號) 中村福平▲朝鮮遞信協會雜誌 第(?)號 清水武紀▲京城木材商報 案內(第八號) 矢野官一▲曾報(第十一號) 岸田寅市▲曾報(第十四號) 太田與八▲公州商友會報(第三號) 田淵勳八▲京城藥報(第百九號) 西正治▲朝鮮文化と宗敎 神阪

(鮮文の部) 三千里(十一月號) 金東煥▲新朝鮮(十一月號) 金敎臣▲朝鮮農報(第六十七號) 張利錫▲東學(第三號) 李昌把▲時兆(第二十卷十一號) 吳堅▲朝鮮藥業組合月報(第卅一號) 李頑譏▲義興宣敎會報(第十一月號) 元倫常▲平壤之光(第九號) 方定煥▲明德(第二號) 梁承雨(?)▲最新心理▲子供(十一月號) 方定▲釜山學生の宗敎 斑高信▲新生の宗敎 鄭道永▲江南月歌集 鄭道永▲全州李氏世譜(卷一、二) 李璡

出版界

▼勞働週報(十月) 斯界研究の好資料たるべき記事の滿載(東京市芝區公園一一ノ四勞働事情調査所 一ケ月十錢)

東亞倶樂部
七日より三日間上映　特別大案デー　一般料金十錢均一
東亞キネマ三〇年度特作 助太刀妻戀坂 監督 堀江大生 原作 社務久江 市川龍男 主演 小川雪子 久世左夜子 助演 尾上紋彌
南鄉力丸(龍男)鮮大小俗菊之助へ市川龍男の兩人が少年赤の仇敵を返撃せんとの誓ひ…一大物語り

ノアの箱船　ジョージ・オブライエン氏 ノア・ビアリー氏 ルイズ・ファーゼンダ嬢 共演 ワーナー・ブラザース最高特作 監督 ミヒャエル・クルティーツ氏 主演 ドロレス・コステロ嬢
發達天を摩すノアの箱船、妖艶の美女と數千に係る無比の宮殿、突如として起る大洪水大暴風、倒壞、破殺、殺戮、流…悽絶あゝ言語に絶す
東亞キネマ京都作品 監督 沼田紅綠 現代劇 森静子、マキノ智子、岡田時彦、中根龍太郎、市川幡谷、杉狂兒共演

大正館
短期特別大公開 △一般下小人十錢 十一月六日封切 松竹京都下加茂特作 時代劇 松竹蒲田特作 三大映畫 道中双六(?) 京都 月形龍之介主演映畫
松竹キネマ蒲田撮影所超特作現代劇 田中絹代、吉川滿子、奈良真養子共演
紅唇罪あり 全九卷 監督 清水宏 脚色 野田高梧 撮影 佐々木太郎 原作 清水宏 主演 結城一朗、渡邊篤、小林十九二、龍田靜枝、花岡菊子、新井淳、高峰文子 共演
明暗渦巻く歡樂の都…紅唇罪深し妖艶性格劇
松竹京都撮影所 昭和特作映畫 長兵衛と權八 全八卷 原作 監督 秋山耕作 撮影 川崎常次郎
鼠小僧二郎入社第二回主演映畫 阪東壽之助、中村吉松、若月孔雀共演 一世の快俠男一匹幡隨院長兵衛と平井權八をして潤色美女小紫の戀地獄の野

中央館
マキノ帝キネ 九日より封切 少年戰線 全(?)卷 原作 大倉桃郎 監督 三上良三 少年水谷重一涙の熱演
松浦築枝 荒木忍 共演
米國エキジビターズ特作 珍優ラリー・シーモン監督自演 底抜けラリー ドロシー・ドワン嬢助演
熊本城 非常警砲 共演 光明 澤田敬之助 小金井勝 櫻木梅子 南…
沈黙の熊本城より打出す非常警砲 籠城のく亂るる人の群 悲壯…

喜樂館
日活 超特作 十一月一日封切 尾上菊五郎 夜の太陽 全七卷 尾上華丈 吉本晃 久米譲 嵐璃左衛門
女盜傳 全八卷 浦邊粂子 主演
股旅しぐれ 全八卷 酒井米子 市川小文治、尾上華丈、寶川延一郞、嵐璃左衛門… 子助演
二つの命をかけた股旅しぐれ…

浪花館
本町五丁目 電話三六八番 十一月五日より 浪曲界總師 吉田一若 と共に一黨 花々敷公開御恩大興行として 一金 參拾錢均一 毎夕六時開演

第廿二回 秋季淨瑠璃大會 十一月七、八、九日間 入場無料 日時 午後六時より 初日 演物
御祝儀(竹本入道)…中 安達原(…)…
主催 竹本 朝國 太夫

朝日座

本邦唯一の精良品 サック 男子、女子(?)部用ゴム
丁子堂 東京銀座七丁目 大阪支店 …

表裝 御用 御表具 諸官衙 會社 銀行 彩 水原彩光堂 合名會社 京城櫻井町二丁目 電話本局二三九七番

內科、外科、性病科、產婦人科、小兒科 櫻島醫院 京城府旭町二丁目 電話本局二三一二番
全三坂通分院 電話龍山三三七番 院長 櫻島高成 副院長 女醫學士 同 重子

溫泉 溫陽溫泉 旅館 柔紀やき 井の 宿料 ￥5.00 〃4.00 〃3.00 〃2.50 溫陽舘主

ぜひ國產！(商工省推奨國產標語)

玄人も素人も同樣に使ふ

お料理をうまくする經濟に手段は同じ、斷然之を使ふの外なし

味の素

新家庭日記 出來！

二百餘頁の家計簿と、料理界の諸大家の筆になる日々の料理欄は斷然他の追隨を許さず、堂々たる日記と家計簿と料理讀本の三冊の內容あり、定價 九十錢

宮內省御用達 株式會社 鈴木商店

11―M

內科・小兒科 小林病院 平山鷲雄 入院室 チフス、赤痢、猩紅熱等 旭町一(電本六九二・三六九四)

大阪商船汽船出帆 仁川支店 電話二〇二三番 仁川濱町 慶田組 電話四二番・九八四番 仲次店 京城荷客扱店 朝鮮運送支店 電話本一七〇・六七二番 ○印仕客船
神戶大阪行(群山木浦經由) 十一月九日 ○溫州丸 名南丸 十四 小野丸 十一月七日 海城丸 十一月八日 ○順吉丸 滿州丸八幡丸 門司寄港
橫濱東京行(門司名古屋清水經由) 十一月十日 四川丸
鹿兒島三角行(群山木浦長崎經由) ○開東丸 ○開東丸 八長崎直航
大連行 十一月十八日 ○鎭東丸
鎭南浦行 十一月六日 第二鳥海丸 四川丸 ○安東縣延航 八鎭南浦(?)
一寄港地出帆日八變更セヲルコトアリ
內地各所臺灣大連支那南洋印度濠洲南洋阿南米北米歐洲主要港行援聯絡貨物取扱ヒ通シ貨物證券發行ス

尼ケ崎汽船仁川出帆
●群山、木浦、尾ノ道、阪神 玉榮丸 十一月六日
●群山、木浦、尾ノ道、阪神 伏見丸 十一月十二日
●群山、木浦、尾ノ道、阪神 赤城丸 十一月七日
●群山、木浦、尾ノ道、阪神 百函丸 十一月十日
●群山、木浦、尾ノ道、阪神 秀吉丸 月 日
●群山、木浦、尾ノ道、阪神 神代丸 十一月十四日
●群山、木浦、尾ノ道、阪神 正生丸 十一月十四日
尼崎汽船部尼崎汽船會社代理店 高杉回漕部 仁川海岸町(電話五九番)

仁川定期出帆朝鮮郵船 博多航路(博多行) 慶州丸 十一月九日 新義州發 西鮮各港經由博多行 溶津丸 十一月九日 雄基發 北鮮各港經由博多行
咸北丸 清津雄基浦潮經由 清津發 同日午前十一時 雄基發 同日午後五時四十分 浦潮着 翌日午後十一時 翌日午前五時四十分
定休日 一日、十一日、廿一日

仁川出帆 代理店 國際通運支店
東京行 漢城丸 十一月一二日
大阪行 慶州丸 十一月一二日
長崎三角行 鹿兒島行 白頭山丸(?)
安東大連行 會寧丸 十一月二〇日
靑島行 平安丸 十一月二二日
鎭南浦行 咸南丸 十一月九日
大連行 咸興丸 十一月九日
濟州島行 京城丸 十一月一二日
木浦行 昌原丸 十一月一一日

木浦出帆 代理店 國際通運木浦支店
東京行 湖城丸 十一月一四日
大阪行 漢江丸 十一月七日
濟州島行 濟州丸 十一月九日
多島海行 統營丸 十一月十一日
仁川行 昌原丸 十一月一六日
釜山上海行 平安丸 十一月九日

釜山出帆 取扱店大池回漕店
東京西鮮 長壽山丸 十一月二一日
東京北鮮 釜山丸 十一月一八日
大阪西鮮 漢江丸 十一月九日
大阪北鮮 長白山丸 十一月二一日
長崎三角 鹿兒島行 咸南丸 十一月一八日
北鮮行 榮江丸 十一月一日
浦鹽行 金剛山丸 十一月七日
上海行 平安丸 十一月一〇日
欝陵島行 慶城丸 十一月一五日
江原道行 新發田丸 十一月一一日
濟州島行 京城丸 十一月一三日
宇品大阪行 立神丸 十一月二一日
淸津元山經由 立神丸 十一月一一日

元山出帆 代理店國際通運支店
東京行 釜山丸 十一月一六日
大阪行 長白山丸 十一月一九日
西岸經由 咸鏡丸 十一月一九日
江原道行 白頭山丸 十一月一〇日
欝陵島行 雄基丸 十一月一〇日
雄基行 榮江丸 十一月一八日
浦鹽行 金剛山丸 十一月一九日
宇品大阪行 立神丸 十一月二〇日
清津直行 立神丸 十一月一三日

▲右之外各地共臨時臨時船ヲ配船致シ船腹ノ調節ヲ取計ヒ居候

日本郵船出帆 欧洲行 伏見丸 横濱 神戶 門司 十一月六日 十一月八日
桑港行 龍田丸 横濱 神戶 十一月五日 十一月七日
濠洲行 北野丸 横濱 神戶 長崎 十一月七日 十一月一三日 十一月一三日

朝鮮汽船出帆廣告 扱店釜山本店
麗水行(急行) 毎日午前十時半
麗水行 各港寄港 毎日午後一時半
木浦行 各港寄港 毎日午後八時半
馬山行 各港寄港 毎日午前九時半
統營行(急行) 毎日午前一時
浦項行 各港寄港 毎日午後十一時
方魚津行 各港寄港 毎日午前九時半
木浦出帆 扱店木浦支店 釜山行 各港寄港 毎日午後八時

京城南大門通り 朝鮮郵船株式會社
電話本局(四一九五・四一九六・四七四四・二一九八)
釜山支店 大倉町 電話長一八四八
元山支店 港岸通 電長一三四
仁川出張所 海岸町 電長三五一
京城代理店 國際通運會社 電本一九・三二一〇

嶋谷汽船仁川出帆
○寄港地…大連、鎭南浦、仁川、群山、木浦、釜山、浦項、萩、境、新潟、小樽、敦賀、伏木、函館、室蘭、宮古、根室、大泊、一ノ關(臨時)、各港
○各船共總噸數二千噸以上ノ優秀貨客船ニシテ無線電信設備ヲ有ス
大連直行(大連汽船天津大連航路接續) ○但シ須磨丸ハ新貨物船也
仁川代理店 朝日組回漕部 仁川本町四丁目 專用電話五六八・八五九 一六四番 橫內電話九六一・五番

辰馬汽船仁川出帆 阪神、門司、新開 大連丸 十一月十四日 阪神、門司、神戶、大阪行 吉丸 十一月十日 清水、名古屋、芝浦、東京 大新丸 十一月十四日 名古屋、芝浦 陽山丸 月 日

仁川出帆 尼崎汽船 ●阪神、名古屋、武豐、東京 月 日 ●大阪、名古屋、東京 月 日 ●第二雲海丸 阪神直行 月 日 ●開門、十五雲海丸 阪神 月 日 ●東、裕、阪神、宇和島丸 月 日 ●第十六、門、阪神、名古屋、京濱 月 日
協同海運株式會社 山下汽船株式會社 川崎汽船株式會社 電話八三〇・八六七番

仁川發 代理店木町四 日鮮海運株式會社
△群山 大成丸 十一月廿一日 未明
△長成丸 十一月 日 未明
△大成丸 十一月九日 未明
△須磨丸 十一月 日 未明
裏日本北海道太行(釜山、木浦、羅津經由)

鎭南浦發 代理店三和町 日鮮海運出張所(臨時寄港地新潟)
△群山 長成丸 十一月廿六日午後
△大成丸 十一月十四日 午後
△長成丸 十一月 日 午後
△須磨丸 十一月 日 午後

仁川發 代理店木町四 日鮮海運株式會社(臨時寄港地新潟)
△群山 大成丸 十一月廿七日午後
△長成丸 十一月 日 午後
△須磨丸 十一月十五日 午後

○各船共三千噸級優秀貨客船ニシテ無電設備アリ 嶋谷汽船株式會社出張所 電話五八五番
仁川代理店 本町四ノ二 日鮮海運株式會社 電話五〇一〇八番
京城代理店驛前 國際運輸株式會社支店
鎭南浦代理店 日鮮海運出張所